SPECYFIKACJA WYKONANIA I ODBIORU ROBÓT BUDOWLANYCH

Nazwa obiektu:	**Przebudowa wraz z doposażeniem istniejącego budynku pełniącego funkcje kulturalne tj. Świetlicy wiejskiej z punktem bibliotecznym na działce nr 139/3 w miejscowości Jędrzejowice.**

Adres obiektu:	dz. nr ewid. 139/3 położona w miejscowości Jędrzejowice

Kat. obiektu:	XVI, XVII – budynek administracyjny

Inwestor:	**Gmina Bodzechów** **ul. Reja 10, 27-400 Ostrowiec Św.**

AUTORZY OPRACOWANIA				
Branża	**Imię i nazwisko**	**Nr uprawnień**	**Data**	**Podpis / pieczątka**
Architektura	**mgr inż. arch. Jarosław Kawiński** (architektura – projektant) projektant główny	SW 1/2003	03.2022r	

OSTROWIEC ŚWIĘTOKRZYSKI, marzec 2022r	**Egz. nr 1**

SPECYFIKACJE TECHNICZNE
WYKONANIA I OBIORU ROBÓT BUDOWLANYCH
(STANDARDOWE)

ST 000
Kod CPV 45000000-7

WYMAGANIA OGÓLNE

[dotyczące wszystkich Specyfikacji Technicznych (ST) i wszystkich Szczegółowych Specyfikacji Technicznych (SST) związanych z: "Przebudową budynku gospodarczego.

SPIS TREŚCI

1. WSTĘP
1.1. Przedmiot ST
1.2. Zakres stosowania ST
1.3. Zakres robót objętych ST
1.4. Określenia podstawowe
1.5. Ogólne wymagania dotyczące robót
2. MATERIAŁY
3. SPRZĘT
4. TRANSPORT
5. WYKONANIE ROBÓT
6. KONTROLA JAKOŚCI ROBÓT
7. OBMIAR ROBÓT
8. ODBIÓR ROBÓT
9. PODSTAWA PŁATNOŚCI
10. PRZEPISY ZWIĄZANE

Najważniejsze oznaczenia i skróty:
ST - Specyfikacja Techniczna
SST - Szczegółowa Specyfikacja Techniczna
ITB - Instytut Techniki Budowlanej
PZJ - Program Zabezpieczenia Jakości
bhp - bezpieczeństwo i higiena pracy podczas wykonywania robot budowlanych

1. WSTĘP

1.1. Przedmiot ST

Przedmiotem niniejszej standardowej specyfikacji technicznej (ST) są wymagania ogólne dotyczące wykonania i odbiciu robót związanych z **przebudową i doposażeniem istniejącego budynku pełniącego funkcje kulturalne tj. Świetlicy wiejskiej z punktem bibliotecznym na działce nr 139/3 w miejscowości Jędrzejowice.**

1.2. Zakres stosowania ST

Specyfikacja techniczna (ST) stanowi podstawę opracowania szczegółowej specyfikacji technicznej (SST) stosowanej jako dokument przetargowy i kontraktowy przy zlecaniu i realizacji robót wymienionych w pkt. 1.1.
Projektant sporządzający dokumentację projektową i odpowiednie szczegółowe specyfikacje techniczne wykonania i odbioru robót budowlanych może wprowadzać do niniejszej standardowej specyfikacji zmiany. uzupełnienia lub uściślenia, odpowiednie dla przewidzianych projektem zadania, obiektu i robót, uwzględniające wymagania Zamawiającego oraz konkretne warunki realizacji zadania, obiektu i robót, które są niezbędne do określania ich standardu i jakości. Odstępstwa od wymagań podanych w niniejszej specyfikacji mogą mieć miejsce tylko w przypadkach małych prostych robót i konstrukcji drugorzędnych o niewielkim znaczeniu, dla których istnieje pewność, że podstawowe wymagania będą spełnione przy zastosowaniu metod wykonania na podstawie doświadczenia i przy przestrzeganiu zasad sztuki budowlanej. Zaleca się wykorzystanie niniejszej ST przy zlecaniu robót budowlanych realizowanych ze środków pozabudżetowych (nie objętych ustawą Prawo zamówień publicznych).

1.3. Zakres robót objętych ST

Ustalenia zawarte w niniejsze) specyfikacji obejmują wymagania ogólne, wspólne dla robót budowlanych objętych specyfikacjami technicznymi (ST) i szczegółowymi specyfikacjami technicznymi (SST)

l.4. Określenia podstawowe

Ilekroć w ST jest mowa o:

l .4.1. obiekcie budowlanym - należy przez to rozumieć:
a) budynek wraz z instalacjami i urządzeniami technicznymi,
b) budowlę stanowiącą całość techniczno-użytkową wraz z instalacjami i urządzeniami,
c) obiekt małej architektury:

l.4.2. budynku - należy przez to rozumieć taki obiekt budowlany, który jest trwale związany z gruntem, wydzielony z przestrzeni za pomocą przegród budowlanych oraz posiada fundamenty i dach.

1.4.3. budynku mieszkalnym jednorodzinnym - należy przez to rozumieć budynek wolno stojący albo budynek o zabudowie bliźniaczej, szeregowej lub grupowej, służący zaspokajaniu potrzeb mieszkaniowych, stanowiący konstrukcyjnie samodzielną całość, w którym dopuszcza się wydzielenie nie więcej niż dwóch lokali mieszkalnych albo jednego lokalu mieszkalnego i lokalu użytkowego o powierzchni całkowitej nieprzekraczającej 30% powierzchni całkowitej budynku.

1.4.4. budowli - należy przez to rozumieć każdy obiekt budowlany nie będący budynkiem lub obiektem małej architektury, jak: lotniska, drogi, linie kolejowe, mosty, estakady, tunele, sieci techniczne, wolno stojące maszty antenowe, wolno stojące trwale związane z gruntem urządzenia reklamowe. budowle ziemne, obronne (fortyfikacje), ochronne, hydrotechniczne, zbiorniki, wolno stojące instalacje przemysłowe lub urządzenia techniczne, oczyszczalnie ścieków, składowiska odpadów, stacje uzdatniania wody. konstrukcje oporowe, nadziemne i podziemne przejścia dla pieszych, sieci uzbrojenia terenu, budowle sportowe, cmentarze, pomniki, a także części budowlane urządzeń technicznych (kotłów, pieców przemysłowych i innych urządzeń) oraz fundamenty pod maszyny i urządzenia, jako odrębne pod względem technicznym części przedmiotów składających się na całość użytkową.

1.4.5. obiekcie małej architektury - należy przez to rozumieć niewielkie obiekty, a w szczególności:
a) kultu religijnego, jak: kapliczki, krzyże przydrożne, figury,
b) posągi, wodotryski i inne obiekty architektury ogrodowej,
c) użytkowe służące rekreacji codziennej i utrzymaniu porządku, jak: piaskownice, huśtawki, drabinki, śmietniki.

1.4.6. tymczasowym obiekcie budowlanym - należy przez to rozumieć obiekt budowlany przeznaczony do czasowego użytkowania w okresie krótszym od jego trwałości technicznej, przewidziany do przeniesienia w inne miejsce lub rozbiórki, a także obiekt budowlany nie połączony trwale z gruntem, jak: strzelnice, kioski uliczne, pawilony sprzedaży ulicznej i wystawowe, przekrycia namiotowe i powłoki pneumatyczne, urządzenia rozrywkowe, barakowozy, obiekty kontenerowe.

1.4.7. budowie - należy przez to rozumieć wykonanie obiektu budowlanego w określonym miejscu, a także odbudowę, rozbudowę, nadbudowę obiektu budowlanego.

1.4.8. robotach budowlanych - należy przez to rozumieć budowę, a także prace polegające na przebudowie, montażu, remoncie lub rozbiórce obiektu budowlanego.

1.4.9. remoncie — należy przez to rozumieć wykonywanie w istniejącym obiekcie budowlanym robót budowlanych polegających na odtworzeniu stanu pierwotnego, a nie stanowiących bieżącej konserwacji.

1.4.10. urządzeniach budowlanych - należy przez to rozumieć urządzenia techniczne związane z obiektem budowlanym zapewniające możliwość użytkowania obiektu zgodnie z jego przeznaczeniem, jak przyłącza i urządzenia instalacyjne, w tym służące oczyszczaniu lub gromadzeniu ścieków, a także przejazdy, ogrodzenia, place postojowe i place pod śmietniki.

1.4.11. terenie budowy - należy przez to rozumieć przestrzeń, w której prowadzone są roboty budowlane wraz z przestrzenią zajmowaną przez urządzenia zaplecza budowy.

1.4.12. prawie do dysponowania nieruchomością na cele budowlane - należy przez to rozumieć tytuł prawny wynikający z prawa własności, użytkowania wieczystego, zarządu, ograniczonego prawa rzeczowego albo stosunku zobowiązaniowego, przewidującego uprawnienia do wykonywania robót budowlanych.

1.4.13. pozwoleniu na budowę - należy przez to rozumieć decyzję administracyjną zezwalającą na rozpoczęcie i prowadzenie budowy lub wykonywanie robót budowlanych innych niż budowa obiektu budowlanego.

1.4.14. dokumentacji budowy - należy przez to rozumieć pozwolenie na budowę wraz z załączonym projektem budowlanym, dziennik budowy, protokoły odbiorów częściowych i końcowych, w miarę potrzeby, rysunki i opisy służące realizacji obiektu, operaty geodezyjne i książkę obmiarów, a w przypadku realizacji obiektów metodą montażu -także dziennik montażu

1.4.15. dokumentacji powykonawczej - należy przez to rozumieć dokumentację budowy z naniesionymi zmianami dokonanymi w toku wykonywania robót oraz geodezyjnymi pomiarami powykonawczymi.

1.4.16. terenie zamkniętym - należy przez to rozumieć teren zamknięty, o którym mowa w przepisach prawa geodezyjnego i kartograficznego:
a) obronności lub bezpieczeństwa państwa, będący w dyspozycji jednostek organizacyjnych podległych Ministrowi Obrony Narodowej. Ministrowi Spraw Wewnętrznych i Administracji oraz Ministrowi Spraw Zagranicznych,
b) bezpośredniego wydobywania kopaliny ze złoża, będący w dyspozycji zakładu górniczego.

1.4.17. aprobacie technicznej - należy przez to rozumieć pozytywną ocenę techniczną wyrobu, stwierdzającą jego przydatność do stosowania w budownictwie.

1.4.18. właściwym organie - należy przez to rozumieć organ nadzoru architektoniczno-budowlanego lub organ specjalistycznego nadzoru budowlanego, stosownie do ich właściwości określonych w rozdziale 8.

1.4.19. wyrobie budowlanym - należy przez to rozumieć wyrób w rozumieniu przepisów o ocenie zgodności, wytworzony w celu wbudowania, wmontowania, zainstalowania lub zastosowania w sposób trwały w obiekcie budowlanym, wprowadzany do obrotu jako wyrób pojedynczy lub jako zestaw wyborów do stosowania we wzajemnym połączeniu stanowiącym integralną całość użytkową.

1.4.20. organie samorządu zawodowego - należy przez to rozumieć organy określone w ustawie z dnia 15 grudnia 2000 i. o samorządach zawodowych architektów, inżynierów budownictwa oraz urbanistów (Dz. U. z 2001 r. Nr 5. póz. 42 z późn. zm.).

1.4.21. obszarze oddziaływania obiektu - należy przez to rozumieć teren wyznaczony w otoczeniu budowlanym na podstawie przepisów odrębnych, wprowadzających związane z tym obiektem ograniczenia w zagospodarowaniu tego terenu.

1.4.22. opłacie - należy przez to rozumieć kwotę należności wnoszoną przez zobowiązanego za określone ustawą obowiązkowe kontrole dokonywane przez właściwy organ.

1.4.23. drodze tymczasowej (montażowej) - należy przez to rozumieć drogę specjalnie przygotowana. przeznaczona do ruchu pojazdów obsługujących roboty budowlane na czas ich wykonywania. przewidzianą do usunięcia po ich zakończeniu.

1.4.24. dzienniku budowy - należy przez to rozumieć dziennik wydany przez właściwy organ zgodnie z obowiązującymi przepisami, stanowiący urzędowy dokument przebiegu robót budowlanych oraz zdarzeń i okoliczności zachodzących w czasie wykonywania robót.

1.4.25. kierowniku budowy - osoba wyznaczona przez Wykonawcę robót, upoważniona do kierowania robotami i do występowania w jego imieniu w sprawach realizacji kontraktu, ponosząca ustawową odpowiedzialność za prowadzoną budowę.

1.4.26. rejestrze obmiarów - należy przez to rozumieć - akceptowaną przez Inspektora nadzoru książkę z ponumerowanymi stronami, służącą do wpisywania przez Wykonawcę obmiaru dokonanych robót w formie wyliczeń, szkiców i ewentualnie dodatkowych załączników. Wpisy w rejestrze obmiarów podlegają potwierdzeniu przez Inspektom nadzoru budowlanego

1.4.27. laboratorium - należy przez to rozumieć laboratorium jednostki naukowej, zamawiającego, wykonawcy lut) inne laboratorium badawcze zaakceptowane przez Zamawiającego, niezbędne do przeprowadzania niezbędnych badań i prób związanych z oceną jakości stosowanych wyrobów budowlanych oraz rodzajów prowadzonych robót.

1.4.28. materiałach - należy przez to rozumieć wszelkie materiały naturalne i wytwarzane jak również różne tworzywa i wyroby niezbędne do wykonania robót, zgodnie z dokumentacją projektową i specyfikacjami technicznymi zaakceptowane przez Inspektora nadzoru.

1.4.29. odpowiedniej zgodności - należy przez to rozumieć zgodność wykonanych robót dopuszczalnymi tolerancjami, a jeśli granice tolerancji nie zostały określone - z przeciętnymi tolerancjami przyjmowanymi zwyczajowo dla danego rodzaju robót budowlanych

1.4.30. poleceniu Inspektora nadzoru - należy przez to rozumieć wszelkie polecenia przekazane Wykonawcy przez Inspektora nadzoru w formie pisemnej dotyczące sposobu realizacji robot lub innych spraw związanych z prowadzeniem budowy.

1.4.31. projektancie - należy przez to rozumieć uprawnioną osobę prawną lub fizyczną będącą autorem dokumentacji projektowej.

1.4.32. rekultywacji — należy przez to rozumieć roboty mające na celu uporządkowanie i przywrócenie pierwotnych funkcji terenu naruszonego w czasie realizacji budowy lub robót budowlanych

1.4.33. części obiektu lub etapie wykonania - należy przez to rozumieć część obiektu budowlanego zdolną do spełniania przewidywanych funkcji techniczno-użytkowych i możliwą do odebrania i przekazania do eksploatacji.

1.4.34. ustaleniach technicznych - należy przez to rozumieć ustalenia podane w normach, aprobatach technicznych i szczegółowych specyfikacjach technicznych.

1.4.35. grupach, klasach, kategoriach robót - należy przez to rozumieć grupy, klasy, kategorie określone w rozporządzeniu nr 2195/2002 z dnia 5 listopada 2002 r. w sprawie Wspólnego Słownika Zamówień (Dz. Urz. L 340 z 16.12.2002 r.. z późn. zm.).

1.4.36. inspektorze nadzoru inwestorskiego - osoba posiadająca odpowiednie wykształcenie techniczne i praktykę zawodową oraz uprawnienia budowlane, wykonująca samodzielne funkcje techniczne w budownictwie, której inwestor powierza nadzór nad budową obiektu budowlanego. Reprezentuje on interesy inwestora na budowie i wykonuje bieżącą kontrolę jakości i ilości wykonanych robot, bierze udział w sprawdzianach i odbiorach robót zakrywanych i zanikających, badaniu i odbiorze instalacji oraz urządzeń technicznych, jak również przy odbiorze gotowego obiektu.

1.4.37. instrukcji technicznej obsługi (eksploatacji) - opracowana przez projektanta lub dostawcę urządzeń technicznych i maszyn, określająca rodzaje i kolejność lub współzależność czynności obsługi. przeglądów i zabiegów konserwacyjnych, warunkujących ich efektywne i bezpieczne użytkowanie. Instrukcja techniczna obsługi (eksploatacji) jest również składnikiem dokumentacji powykonawczej obiektu budowlanego.

1.4.38. istotnych wymaganiach - oznaczają wymagania dotyczące bezpieczeństwa, zdrowia i pewnych innych aspektów interesu wspólnego, jakie maja spełniać roboty budowlane.

1.4.39. normach europejskich - oznaczają normy przyjęte przez Europejski Komitet Standaryzacji (CEN) oraz Europejski Komitet Standaryzacji elektrotechnicznej (CENELEC) jako „standardy europejskie (EN)" lub „dokumenty harmonizacyjne (HD)". zgodnie z ogólnymi zasadami działania tych organizacji.

1.4.40. przedmiarze robót —to zestawienie przewidzianych do wykonania robót podstawowych w kolejności technologicznej ich wykonania, ze szczegółowym opisem lub wskazaniem podstaw ustalających szczegółowy opis, oraz wskazanie szczegółowych specyfikacji technicznych wykonania i odbioru robót budowlanych, z wyliczeniem i zestawieniem ilości jednostek przedmiarowych robot podstawowych

1.4.41. robocie podstawowej - minimalny zakres prac, które po wykonaniu są możliwe do odebrania pod względem ilości i wymogów jakościowych oraz uwzględniają przyjęty stopień scalenia robót.

1.4.42. Wspólnym Słowniku Zamówień -jest systemem klasyfikacji produktów, usług i robót budowlanych. stworzonych na potrzeby zamówień publicznych. Składa się ze słownika głównego oraz słownika uzupełniającego. Obowiązuje we wszystkich krajach Unii Europejskiej. Zgodnie z postanowieniami rozporządzenia 2151/2003, stosowanie kodów CPV do określania przedmiotu zamówienia przez zamawiających z ówczesnych Państw Członkowskich DE stało się obowiązkowe z dniem 20 grudnia 2003 r. *Polskie Prawo zamówień publicznych* przewidziało obowiązek stosowania klasyfikacji CPV począwszy od dnia akcesji Polski do UE, tzn. od 1 maja 2004 r.

1.4.43. Zarządzającym realizacją umowy - jest to osoba prawna lub fizyczna określona w istotnych postanowieniach umowy, zwana dalej zarządzającym, wyznaczona przez zamawiającego, upoważniona do nadzorowania realizacji robot i administrowania umową w zakresie określonym w udzielonym pełnomocnictwie (zarządzający realizacją nie jest obecnie prawnie określony w przepisach).

1.5. Ogólne wymagania dotyczące robót
Wykonawca robót jest odpowiedzialny za jakość ich wykonania oraz za ich zgodność z dokumentacją projektową. SST i poleceniami Inspektora nadzoru.

1.5.1. Przekazanie terenu budowy
Zamawiający, w terminie określonym w dokumentach umowy przekaże Wykonawcy teren budowy wraz ze wszystkimi wymaganymi uzgodnieniami prawnymi i administracyjnymi, poda lokalizację i współrzędne punktów głównych obiektu oraz reperów, przekaże dziennik budowy oraz dwa egzemplarze dokumentacji projektowej i dwa komplety SST. Na Wykonawcy spoczywa odpowiedzialność za ochronę przekazanych mu punktów pomiarowych do chwili odbioru końcowego robót. Uszkodzone lub zniszczone punkty pomiął owe Wykonawca odtworzy i utrwali na własny koszt.

1.5.2. Dokumentacja projektowa
Przekazana dokumentacja projektowa ma zawierać opis. część graficzną, obliczenia i dokumenty, zgodne z wykazem podanym w szczegółowych warunkach umowy.

l .5.3. Zgodność robót z dokumentacją projektową i SST
Dokumentacja projektowa. SST oraz dodatkowe dokumenty przekazane Wykonawcy przez Inspektora nadzoru stanowią załączniki do umowy, a wymagania wyszczególnione w choćby jednym z nich są obowiązujące dla Wykonawcy tak, jakby zawarte były w całej dokumentacji. W przypadku rozbieżności w ustaleniach poszczególnych dokumentów obowiązuje kolejność ich ważności wymieniona w „Ogólnych warunkach umowy". Wykonawca nie może wykorzystywać błędów lub opuszczeń w dokumentach kontaktowych, a o ich wykryciu winien natychmiast powiadomić Inspektora nadzoru, który dokona odpowiednich zmian i poprawek. W przypadku stwierdzenia ewentualnych rozbieżności podane na rysunku wielkości liczbowe wymiarów są ważniejsze od odczytu ze skali rysunków. Wszystkie wykonane roboty i dostarczone materiały mają być zgodne z dokumentacją projektową i SST. Wielkości określone w dokumentacji projektowej i w SST będą uważane za wartości docelowe, od których dopuszczalne są odchylenia w ramach określonego przedziału tolerancji Cechy materiałów i elementów budowli muszą być jednorodne i wykazywać zgodność z określonymi wymaganiami, a rozrzuty tych cech nie mogą przekraczać dopuszczalnego przedziału tolerancji. W przypadku, gdy dostarczane materiały lub wykonane roboty nie będą zgodne z dokumentacją projektową lub SST i mają wpływ na niezadowalającą jakość elementu budowli, to takie materiały zostaną zastąpione innymi, a elementy budowli rozebrane i wykonane ponownie na koszt wykonawcy.

1.5.4. Zabezpieczenie terenu budowy
Wykonawca jest zobowiązany do zabezpieczenia terenu budowy w okresie trwania realizacji kontraktu aż do zakończenia i odbioru ostatecznego robót. Wykonawca dostarczy, zainstaluje i będzie utrzymywać tymczasowe urządzenia zabezpieczające, w tym: ogrodzenia, poręcze, oświetlenie, sygnały i znaki ostrzegawcze, dozorców, wszelkie inne środki niezbędne do ochrony robót. wygody społeczności i innych. Koszt zabezpieczenia terenu budowy nie podlega odrębnej zapłacie i przyjmuje się, że jest włączony w cenę umowną.

1.5.5. Ochrona środowiska w czasie wykonywania robót

Wykonawca ma obowiązek znać i stosować w czasie prowadzenia robót wszelkie przepisy dotyczące ochrony środowiska naturalnego. W okresie trwania budowy i wykonywania robót wykończeniowych Wykonawca będzie:
a) utrzymywać teren budowy i wykopy w stanie bez wody stojącej,
b) podejmować wszelkie konieczne kroki mające na celu stosowanie się do przepisów i norm dotyczących ochrony środowiska na terenie i wokół terenu budowy oraz będzie unikać uszkodzeń lub uciążliwości dla osób lub własności społecznej, a wynikających ze skażenia, hałasu lub innych przyczyn powstałych w następstwie jego sposobu działania. Stosując się do tych wymagań. Wykonawca będzie miał szczególny wzgląd na:
1) lokalizację baz. warsztatów, magazynów, składowisk, ukopów i dróg dojazdowych,
2) środki ostrożności i zabezpieczenia przed:
a) zanieczyszczeniem zbiorników i cieków wodnych pyłami lub substancjami toksycznymi.
b) zanieczyszczeniem powietrza pyłami i gazami,
c) możliwością powstania pożaru.

1.5.6. Ochrona przeciwpożarowa
Wykonawca będzie przestrzegać przepisy ochrony przeciwpożarowe).
Wykonawca będzie utrzymywać sprawny sprzęt przeciwpożarowy, wymagany odpowiednimi przepisami, na terenie baz produkcyjnych, w pomieszczeniach biurowych, mieszkalnych i magazynowych oraz w maszynach i pojazdach. Materiały łatwopalne będą składowane w sposób zgodny z odpowiednimi przepisami i zabezpieczone przed dostępem osób trzecich. Wykonawca będzie odpowiedzialny za wszelkie straty spowodowane pożarem wywołanym jako rezultat realizacji robót albo przez personel wykonawcy.

1.5.7. Ochrona własności publicznej i pływalnej
Wykonawca odpowiada za ochronę instalacji i urządzeń zlokalizowanych na powierzchni terenu i pod jego poziomem, takie jak rurociągi, kable itp. Wykonawca zapewni właściwe oznaczenie i zabezpieczenie przed uszkodzeniem tych instalacji i urządzeń w czasie trwania budowy. O fakcie przypadkowego uszkodzenia tych instalacji Wykonawca bezzwłocznie powiadomi Inspektora nadzoru i zainteresowanych użytkowników oraz będzie z nimi współpracował, dostarczając wszelkiej pomocy potrzebnej przy dokonywaniu napraw. Wykonawca będzie odpowiadać za wszelkie spowodowane przez jego działania uszkodzenia instalacji na powierzchni ziemi i urządzeń podziemnych wykazanych w dokumentach dostarczonych mu przez Zamawiającego.

1.5.8. Ograniczenie obciążeń osi pojazdów
Wykonawca stosować się będzie do ustawowych ograniczeń obciążenia na oś przy transporcie gruntu. materiałów i wyposażenia na i z terenu robót. Uzyska on wszelkie niezbędne zezwolenia od władz co do przewozu nietypowych wagowo ładunków i w sposób ciągły będzie o każdym takim przewozie powiadamiał Inspektora nadzoru. Pojazdy i ładunki powodujące nadmierne obciążenie osiowe nie będą dopuszczone na świeżo ukończony fragment budowy w obrębie terenu budowy i wykonawca będzie odpowiadał za naprawę wszelkich robót w ten sposób uszkodzonych, zgodnie z poleceniami Inspektora nadzoru.

1.5.9. Bezpieczeństwo i higiena pracy
Podczas realizacji robót wykonawca będzie przestrzegać przepisów dotyczących bezpieczeństwa i higieny pracy. W szczególności wykonawca nią obowiązek zadbać, aby personel nie wykonywał pracy w warunkach niebezpiecznych, szkodliwych dla zdrowia oraz nie spełniających odpowiednich wymagań sanitarnych Wykonawca zapewni i będzie utrzymywał wszelkie urządzenia zabezpieczające, socjalne oraz sprzęt i odpowiednią odzież

dla ochrony życia i zdrowia osób zatrudnionych na budowie. Uznaje się, że wszelkie koszty związane z wypełnieniem wymagań określonych powyżej nie podlegają odrębnej zapłacie i są uwzględnione w cenie umownej.

1.5.10. Ochroną i utrzymanie robót
Wykonawca będzie odpowiedzialny za ochronę robót i za wszelkie materiały i urządzenia używane do robót od daty rozpoczęcia do daty odbioru ostatecznego.

1.5.11. Stosowanie się do prawa i innych przepisów
Wykonawca zobowiązany jest znać wszelkie przepisy wydane przez organy administracji państwowej i samorządowej, które są w jakikolwiek sposób związane z robotami i będzie w pełni odpowiedzialny za przestrzeganie tych praw. przepisów i wytycznych podczas prowadzenia robót. Np. rozporządzenie Ministra Infrastruktury z dnia 6 lutego 2003 i. w sprawie bezpieczeństwa i higieny pracy podczas wykonywania robót budowlanych (Dz. U. z dn 19.03.2003 i. Nr 47. póz. 401) oraz Ministra Pracy i Polityki Socjalnej z dnia 26 września 1997 r. w sprawie ogólnych przepisów bezpieczeństwa i higieny pracy (Dz. U. Nr 169 póz-1650). Wykonawca będzie przestrzegać praw patentowych i będzie w pełni odpowiedzialny za wypełnienie wszelkich wymagań prawnych odnośnie wykorzystania opatentowanych urządzeń lub metod i w sposób ciągły będzie informować Inspektora nadzoru o swoich działaniach, przedstawiając kopie zezwoleń i inne odnośne dokumenty.

2. MATERIAŁY

2.1. Źródła uzyskania materiałów do elementów konstrukcyjnych

Wykonawca przedstawi Inspektorowi nadzoru szczegółowe informacje dotyczące, zamawiania lub wydobywania materiałów i odpowiednie aprobaty techniczne lub świadectwa badań laboratoryjnych oraz próbki do zatwierdzenia przez Inspektora nadzoru Wykonawca zobowiązany jest do prowadzenia ciągłych badań określonych w SST w celu udokumentowania, ze materiały uzyskane z dopuszczalnego źródła spełniają wymagania SST w czasie postępu robót. Pozostałe materiały budowlane powinny spełniać wymagania jakościowe określone Polskimi Normami, aprobatami technicznymi, o których mowa w Szczegółowych Specyfikacjach Technicznych (SST).

2.2. Pozyskiwanie masowych materiałów pochodzenia miejscowego

Wykonawca odpowiada za uzyskanie pozwoleń od właścicieli i odnośnych władz na pozyskanie materiałów z jakichkolwiek złóż miejscowych, włączając w to źródła wskazane przez Zamawiającego i jest zobowiązany dostarczyć Inspektorowi nadzoru wymagane dokumenty przed rozpoczęciem eksploatacji złoża. Wykonawca przedstawi dokumentację zawierającą raporty z badań terenowych i laboratoryjnych oraz proponowaną przez siebie metodę wydobycia i selekcji do zatwierdzenia Inspektorowi nadzoru. Wykonawca ponosi odpowiedzialność za spełnienie wymagań ilościowych i jakościowych materiałów z jakiegokolwiek złoża. Wykonawca poniesie wszystkie koszty, a w tym: opłaty, wynagrodzenia i jakiekolwiek inne koszty związane z dostarczeniem materiałów do robót, chyba że postanowienia ogólne lub szczegółowe warunków umowy stanowią inaczej. Humus i nadkład czasowo zdjęte z terenu wykopów, ukopów i miejsc pozyskania piasku i żwiru będą formowane v/ hałdy i wykorzystywane przy zasypce i rekultywacji terenu po ukończeniu robót. Wszystkie odpowiednie materiały pozyskane z wykopów na terenie budowy lub z innych miejsc wskazanych w dokumentach umowy będą wykorzystane do robót lub odwiezione na odkład odpowiednio do wymagań umowy lub wskazań Inspektora nadzoru.

Eksploatacja źródeł materiałów będzie zgodna z wszelkimi regulacjami prawnymi obowiązującymi na danym obszarze.

2.3. Materiały nie odpowiadające wymaganiom jakościowym

Materiały nie odpowiadające wymaganiom jakościowym zostaną przez Wykonawcę wywiezione z terenu budowy, bądź złożone w miejscu wskazanym przez Inspektora nadzoru. Każdy rodzaj robót, w którym znajdują się nie zbadane i niezaakceptowane materiały. Wykonawca wykonuje na własne ryzyko, licząc się z jego nieprzyjęciem i niezapłaceniem.

2.4. Przechowywanie i składowanie materiałów

Wykonawca zapewni, aby tymczasowo składowane materiały, do czasu gdy będą one potrzebne do robót, były zabezpieczone przed zanieczyszczeniem, zachowały swoją jakość i właściwość do robót i były dostępne do kontroli przez Inspektora nadzoru. Miejsca czasowego składowania materiałów będą zlokalizowane w obrębie terenu budowy w miejscach uzgodnionych z Inspektorem nadzoru.

2.5. Wariantowe stosowanie materiałów

Jeśli dokumentacja projektowa lub SST przewidują możliwość zastosowania różnych rodzajów materiałów do wykonywania poszczególnych elementów robót Wykonawca powiadomi Inspektora nadzoru o zamiarze zastosowania konkretnego rodzaju materiału. Wybrany i zaakceptowany rodzaj materiału nie może być później zamieniany bez zgody Inspektora nadzoru.

3. SPRZĘT

Wykonawca jest zobowiązany do używania jedynie takiego sprzętu, który nie spowoduje niekorzystnego wpływu na jakość wykonywanych robót. Sprzęt używany do robót powinien być zgodny z ofertą Wykonawcy i powinien odpowiadać pod względem typów i ilości wskazaniom zawartym w SST. programie zapewnienia jakości lub projekcie organizacji robót, zaakceptowanym przez Inspektora nadzoru. Liczba i wydajność sprzętu będzie gwarantować przeprowadzenie robót, zgodnie z zasadami określonymi w dokumentacji projektowej. SST i wskazaniach Inspektora nadzoru w terminie przewidzianym umową. Sprzęt będący własnością Wykonawcy lub wynajęty do wykonania robót ma być utrzymywany w dobrym stanie i gotowości do pracy. Będzie spełniał normy ochrony środowiska i przepisy dotyczące jego użytkowania. Wykonawca dostarczy Inspektorowi nadzoru kopie dokumentów potwierdzających dopuszczenie sprzętu do użytkowania, tam gdzie jest to wymagane przepisami. Jeżeli dokumentacja projektowa lub SST przewidują możliwość wariantowego użycia sprzętu przy wykonywanych robotach, wykonawca powiadomi Inspektora nadzoru o swoim zamiarze wyboru i uzyska jego akceptację przed użyciem sprzętu. Wybrany sprzęt, po akceptacji Inspektora nadzoru, nie może być później zmieniany bez jego zgody.

4. TRANSPORT

4.1. Ogólne wymagania dotyczące transportu

Wykonawca jest zobowiązany do stosowania jedynie takich środków transportu, które nie wpłyną niekorzystnie na jakość wykonywanych robót i właściwości przewożonych materiałów. Liczba środków transportu będzie zapewniać prowadzenie robót zgodnie z zasadami określonymi w dokumentacji projektowej. SST i wskazaniach Inspektora nadzoru w terminie przewidzianym w umowie.

4.2. Wymagania dotyczące przewozu po drogach publicznych
Przy ruchu na drogach publicznych pojazdy będą spełniać wymagania dotyczące przepisów ruchu drogowego w odniesieniu do dopuszczalnych obciążeń na osie i innych parametrów technicznych. Środki transportu nie odpowiadające warunkom dopuszczalnych obciążeń na osie mogą być dopuszczone przez właściwy zarząd drogi pod warunkiem przywrócenia stanu pierwotnego użytkowanych odcinków dróg na koszt Wykonawcy. Wykonawca będzie usuwać na bieżąco, na własny koszt, wszelkie zanieczyszczenia spowodowane jego pojazdami na drogach publicznych oraz dojazdach do terenu budowy.

5. WYKONANIE ROBÓT

5.1. Przed rozpoczęciem robót wykonawca opracuje:
- projekt zagospodarowania placu budowy, który powinien składać się z części opisowej i graficznej,
- plan bezpieczeństwa i ochrony zdrowia (plan bioz),
- projekt organizacji budowy,

5.2. Wykonawca jest odpowiedzialny za prowadzenie robót zgodnie z umową lub kontraktem oraz za jakość zastosowanych materiałów i wykonywanych robót, za ich zgodność z dokumentacją projektową, wymaganiami SST, PZJ, projektu projektem organizacji robót oraz poleceniami Inspektora nadzoru.

5.2.1. Wykonawca ponosi odpowiedzialność za pełną obsługę geodezyjną przy wykonywaniu wszystkich elementów robót określonych w dokumentacji projektowej lub przekazanych na piśmie przez Inspektora nadzoru.

5.2.2. Następstwa jakiegokolwiek błędu spowodowanego przez Wykonawcę w wytyczeniu i wykonywaniu robót zostaną, jeśli wymagać tego będzie Inspektor nadzoru, poprawione przez Wykonawcę na własny koszt.

5.2.3. Decyzje Inspektora nadzoru dotyczące akceptacji lub odrzucenia materiałów i elementów robót będą oparte na wymaganiach sformułowanych w dokumentach umowy, dokumentacji projektowej i w SST, a także w normach i wytycznych.

5.2.4. Polecenia Inspektora nadzoru dotyczące realizacji robót będą wykonywane przez Wykonawcę nie później niż w czasie przez niego wyznaczonym, pod groźbą wstrzymania robót. Skutki finansowe z tytułu wstrzymania robót w takiej sytuacji ponosi Wykonawca.

6. KONTROLA JAKOŚCI ROBÓT

6.1. Program zapewnienia jakości
Do obowiązków Wykonawcy należy zapewnienie jakości wykonywanych robót poprzez:
- prawidłową organizację ruchu na budowie wraz z oznakowaniem robót.
- opracowanie planu bezpieczeństwa i ochrony zdrowia.
- przygotowanie zespołów roboczych posiadających odpowiednie kwalifikacje i przygotowanie praktyczne,
- opracowanie wykazu osób odpowiedzialnych za jakość i terminowość wykonania poszczególnych elementów robót.

- wyposażenie w sprzęt i urządzenia do pomiarów i kontroli (opis laboratorium własnego lub laboratorium, któremu Wykonawca zamierza zlecić prowadzenie badań),
- gromadzenie wyników badań laboratoryjnych, zapis pomiarów, a także wyciąganych wniosków i zastosowanych korekt w procesie technologicznym, proponowany sposób i formę przekazywania tych informacji przedstawi do akceptacji Inspektorowi nadzoru.

6.2. Zasady kontroli jakości robót

Wykonawca jest odpowiedzialny za pełną kontrolę jakości robót i stosowanych materiałów. Wykonawca zapewni odpowiedni system kontroli, włączając w to personel, laboratorium, sprzęt, zaopatrzenie i wszystkie urządzenia niezbędne do pobierania próbek i badań materiałów oraz robót. Wykonawca będzie przeprowadzać pomiary i badania materiałów oraz robót z częstotliwością zapewniającą stwierdzenie, że roboty wykonano zgodnie z wymaganiami zawartymi w dokumentacji projektowej i SST. Minimalne wymagania co do zakresu badań i ich częstotliwości są określone w SST. W przypadku, gdy nie zostały one tam określone, Inspektor nadzoru ustali jaki zakres kontroli jest konieczny, aby zapewnić wykonanie robót zgodnie z umową. Inspektor nadzoru będzie mieć nieograniczony dostęp do pomieszczeń laboratoryjnych Wykonawcy w celu ich inspekcji. Inspektor nadzoru będzie przekazywać Wykonawcy pisemne informacje o jakichkolwiek niedociągnięciach dotyczących urządzeń laboratoryjnych, sprzętu, zaopatrzenia laboratorium, pracy personelu lub metod badawczych. Jeżeli niedociągnięcia te będą tak poważne, że mogą wpłynąć ujemnie na wyniki badań. Inspektor nadzoru natychmiast wstrzyma użycie do robót badanych materiałów i dopuści je do użytku dopiero wtedy, gdy niedociągnięcia w pracy laboratorium Wykonawcy zostaną usunięte i stwierdzona zostanie odpowiednia jakość tych materiałów. Wszystkie koszty związane z organizowaniem i prowadzeniem badań materiałów i robót ponosi Wykonawca.

6.3. Pobieranie próbek

Próbki będą pobielane losowo. Zaleca się stosowanie statystycznych metod pobierania próbek, opartych na zasadzie, że wszystkie jednostkowe elementy produkcji mogą być z jednakowym prawdopodobieństwem wytypowane do badań. Inspektor nadzoru będzie mieć zapewnioną możliwość udziału w pobieraniu próbek. Na zlecenie Inspektora nadzoru Wykonawca będzie przeprowadzać dodatkowe badania tych materiałów, które budzą wątpliwości co do jakości, o ile kwestionowane materiały nie zostaną przez Wykonawcę usunięte lub ulepszone z własnej woli. Koszty tych dodatkowych badań pokrywa Wykonawca tylko w przypadku stwierdzenia usterek: w przeciwnym przypadku koszty te pokrywa Zamawiający. Pojemniki do pobierania próbek będą dostarczone przez Wykonawcę i zatwierdzone przez Inspektora nadzoru. Próbki dostarczone przez Wykonawcę do badań będą odpowiednio opisane i oznakowane, w sposób zaakceptowany przez Inspektora nadzoru.

6.4. Badania i pomiary

Wszystkie badania i pomiary będą przeprowadzone zgodnie z wymaganiami norm. W przypadku, gdy normy nie obejmują jakiegokolwiek badania wymaganego w SST. stosować można wytyczne krajowe, albo inne procedury, zaakceptowane przez Inspektora nadzoru. Przed przystąpieniem do pomiarów lub badań. Wykonawca powiadomi Inspektora nadzoru o rodzaju, miejscu i terminie pomiaru lub badania. Po wykonaniu pomiaru lub badania, Wykonawca przedstawi na piśmie ich wyniki do akceptacji Inspektora nadzoru.

6.5. Raporty z badań

Wykonawca będzie przekazywać Inspektorowi nadzoru kopie raportów z wynikami badań jak najszybciej. Wyniki badań (kopie) będą przekazywane Inspektorowi nadzoru na formularzach według dostarczonego przez niego wzoru lub innych, przez niego zaaprobowanych.

6.6. Badania prowadzone przez Inspektora nadzoru

Dla celów kontroli jakości i zatwierdzenia. Inspektor nadzoru uprawniony jest do dokonywania kontroli, pobierania próbek i badania materiałów u źródła ich wytwarzania. Do umożliwienia jemu kontroli zapewniona będzie wszelka potrzebna do tego pomoc ze strony Wykonawcy i producenta materiałów. Inspektor nadzoru, po uprzedniej weryfikacji systemu kontroli robót prowadzonego przez Wykonawcę, będzie oceniać zgodność materiałów i robót z wymaganiami SST na podstawie wyników badań dostarczonych przez Wykonawcę. Inspektor nadzoru może pobierać próbki materiałów i prowadzić badania niezależnie od Wykonawcy, na swój koszt. Jeżeli wyniki tych badań wykażą, że raporty Wykonawcy są niewiarygodne, to Inspektor nadzoru poleci Wykonawcy lub zleci niezależnemu laboratorium przeprowadzenie powtórnych lub dodatkowych badań, albo oprze się wyłącznie na własnych badaniach przy ocenie zgodności materiałów i robót z dokumentacją projektową i SST. W takim przypadku, całkowite koszty powtórnych lub dodatkowych badań i pobierania próbek poniesione zostaną przez Wykonawcę.

6.7. Certyfikaty i deklaracje

Inspektor nadzoru może dopuścić do użycia tylko te wyroby i materiały, które:

1. posiadają certyfikat na znak bezpieczeństwa wykazujący, że zapewniono zgodność z kryteriami technicznymi określonymi na podstawie Polskich Norm, aprobat technicznych oraz właściwych przepisów i informacji o ich istnieniu zgodnie z rozporządzeniem MSWiA z 1998r (Dz. U. 99/98),,
2. posiadają deklarację właściwości użytkowych lub certyfikat zgodności z:
3. Polską Normą lub
4. aprobatą techniczną, w przypadku wyrobów, dla których nie ustanowiono Polskiej Normy, jeżeli nie są objęte certyfikacją określoną w pkt 1 i które spełniają wymogi SST.
5. znajdują się w wykazie wyrobów, o którym mowa w rozporządzeniu MSWiA z. 1998r. (Dz. U. 98/99).

W przypadku materiałów, dla których ww. dokumenty są wymagane przez SST. każda ich partia dostarczona do robót będzie posiadać te dokumenty, określające w sposób jednoznaczny jej cechy. Jakiekolwiek materiały, które nie spełniają tych wymagań będą odrzucone.

6.8. Dokumenty budowy

[1] Dziennik budowy

Dziennik budowy jest wymaganym dokumentem urzędowym obowiązującym Zamawiającego i Wykonawcę w okresie od przekazania wykonawcy terenu budowy do końca okresu gwarancyjnego. Prowadzenie dziennika budowy zgodnie z § 45 ustawy Prawo budowlane spoczywa na kierowniku budowy. Zapisy w dzienniku budowy będą dokonywane na bieżąco i będą dotyczyć przebiegu robót, stanu bezpieczeństwa ludzi i mienia oraz technicznej strony budowy. Zapisy będą czytelne, dokonane trwałą techniką, w porządku chronologicznym, bezpośrednio jeden pod drugim, bez przerw. Załączone do dziennika budowy protokoły i inne dokumenty będą oznaczone kolejnym numerem załącznika i opatrzone datą i podpisem Wykonawcy i Inspektora nadzoru. Do dziennika budowy należy wpisywać w szczególności:

• datę przekazania Wykonawcy terenu budowy.
• datę przekazania przez Zamawiającego dokumentacji projektowej,
• uzgodnienie przez Inspektora nadzoru programu zapewnienia jakości i harmonogramów robót.

• terminy rozpoczęcia i zakończenia poszczególnych elementów robót,
• przebieg robót, trudności i przeszkody v/ ich prowadzeniu, okresy i przyczyny przerw w robotach.
• uwagi i polecenia Inspektora nadzoru.
• daty zarządzenia wstrzymania robót, z podaniem powodu.
• zgłoszenia i daty odbiorów robót zanikających i ulegających zakryciu, częściowych i ostatecznych odbiorów robót.
• wyjaśnienia, uwagi i propozycje Wykonawcy.
• stan pogody i temperaturę powietrza w okresie wykonywania robót podlegających ograniczeniom lub wymaganiom w związku z warunkami klimatycznymi.
• zgodność rzeczywistych warunków geotechnicznych z ich opisem w dokumentacji projektowej.
• dane dotyczące czynności geodezyjnych (pomiarowych) dokonywanych przed i w trakcie wykonywania robót.
• dane dotyczące sposobu wykonywania zabezpieczenia robót.
• dane dotyczące jakości materiałów, pobierania próbek oraz wyniki przeprowadzonych badań z podaniem kto je przeprowadzał,
• wyniki prób poszczególnych elementów budowli z podaniem kto je przeprowadzał,
• inne istotne informacje o przebiegu robót.
Propozycje, uwagi i wyjaśnienia Wykonawcy, wpisane do dziennika budowy będą przedłożone Inspektorowi nadzoru do ustosunkowania się. Decyzje Inspektora nadzoru wpisane do dziennika budowy Wykonawca podpisuje z zaznaczeniem ich przyjęcia lub zajęciem stanowiska. Wpis projektanta do dziennika budowy obliguje Inspektora nadzoru do ustosunkowania się. Projektant nie jest jednak stroną umowy i nie ma uprawnień do wydawania poleceń Wykonawcy robót.

[2] Książka obmiarów
Książka obmiarów stanowi dokument pozwalający na rozliczenie faktycznego postępu każdego z elementów robót. Obmiary wykonanych robót przeprowadza się sukcesywnie w jednostkach przyjętych w kosztorysie lub w SST.

[3] Dokumenty laboratoryjne
Dzienniki laboratoryjne, deklaracje zgodności lub certyfikaty zgodności materiałów, orzeczenia o jakości materiałów, recepty robocze i kontrolne wyniki badań Wykonawcy będą gromadzone w formie uzgodnionej w programie zapewnienia jakości. Dokumenty te stanowią załączniki do odbioru robót. Winny być udostępnione na każde życzenie Inspektora nadzoru.

[4] Pozostałe dokumenty budowy
Do dokumentów budowy zalicza się. oprócz wymienionych w punktach [1]-[3]. następujące dokumenty:
a) pozwolenie na budowę.
b) protokoły przekazania terenu budowy.
c) umowy cywilnoprawne z osobami trzecimi.
d) protokoły odbioru robot.
e) protokoły z narad i ustaleń.
f) operaty geodezyjne.
g) plan bezpieczeństwa i ochrony zdrowia.
[5] Przechowywanie dokumentów budowy
Dokumenty budowy będą przechowywane na terenie budowy w miejscu odpowiednio zabezpieczonym. Zaginięcie któregokolwiek z dokumentów budowy spowoduje jego

natychmiastowe odtworzenie w formie przewidzianej prawem. Wszelkie dokumenty budowy będą zawsze dostępne dla Inspektora nadzoru i przedstawiane do wglądu na życzenie Zamawiającego.

7. OBMIAR ROBOT

7.1. Ogólne zasady obmiaru robót

Obmiar robót będzie określać faktyczny zakres wykonywanych robót, zgodnie z dokumentacją projektową i SST. w jednostkach ustalonych w kosztorysie. Obmiaru robót dokonuje Wykonawca po pisemnym powiadomieniu Inspektora nadzoru o zakresie obmierzanych robót i terminie obmiaru, co najmniej na 3 dni przed tym terminem. Jakikolwiek błąd lub przeoczenie (opuszczenie) w ilości robót podanych w kosztorysie ofertowym lub gdzie indziej w SST nie zwalnia Wykonawcy od obowiązku ukończenia wszystkich robót. Błędne dane zostaną poprawione wg ustaleń Inspektora nadzoru na piśmie. Obmiar gotowych robót będzie przeprowadzony z częstością wymaganą do celu miesięcznej płatności na rzecz Wykonawcy lub w innym czasie określonym w umowie.

7.2. Zasady określania ilości robót i materiałów

Zasady określania ilości robót podane są w odpowiednich specyfikacjach technicznych i lub w KNR-ach oraz KNNR-ach. Jednostki obmiaru powinny zgodnie z jednostkami określonymi w dokumentacji projektowej i kosztorysowej - przedmiarze robót.

7.3. Urządzenia i sprzęt pomiarowy

Wszystkie urządzenia i sprzęt pomiarowy, stosowany w czasie obmiaru robót będą zaakceptowane przez Inspektora nadzoru. Urządzenia i sprzęt pomiarowy zostaną dostarczone przez Wykonawcę. Jeżeli urządzenia te lub sprzęt wymagają badań atestujących, to Wykonawca będzie posiadać ważne świadectwa legalizacji. Wszystkie urządzenia pomiarowe będą przez Wykonawcę utrzymywane w dobrym stanie, w całym okresie trwania robót.

7.4. Wagi i zasady wdrażania

Wykonawca dostarczy i zainstaluje urządzenia wagowe odpowiadające odnośnym wymaganiom SST. Będzie utrzymywać to wyposażenie, zapewniając w sposób ciągły zachowanie dokładności wg norm zatwierdzonych przez Inspektora nadzoru.

8. ODBIÓR ROBÓT

8.1. Rodzaje odbiorów robót

W zależności od ustaleń odpowiednich SST. roboty podlegają następującym odbiorom:
a) odbiorowi robót zanikających i ulegających zakryciu.
b) odbiorowi przewodów kominowych, instalacji i urządzeń technicznych,
c) odbiorowi częściowemu.
d) odbiorowi ostatecznemu (końcowemu).
e) odbiorowi po upływie okresu rękojmi
f) odbiorowi pogwarancyjnemu po upływie okresu gwarancji.

8.2. Odbiór robót zanikających i ulegających zakryciu

Odbiór robót zanikających i ulegających zakryciu polega na finalnej ocenie jakości wykonywanych robót oraz ilości tych robót, które w dalszym procesie realizacji ulegną zakryciu. Odbiór robót zanikających i ulegających zakryciu będzie dokonany w czasie umożliwiającym wykonanie ewentualnych korekt i poprawek bez hamowania ogólnego postępu robót. Odbioru tego dokonuje Inspektor nadzoru. Gotowość danej części robót do

odbioru zgłasza wykonawca wpisem do dziennika budowy i jednoczesnym powiadomieniem Inspektora nadzoru. Odbiór będzie przeprowadzony niezwłocznie, nie później jednak niż w ciągu 3 dni od daty zgłoszenia wpisem do dziennika budowy i powiadomienia o tym takcie Inspektora nadzoru. Jakość i ilość robót ulegających zakryciu ocenia Inspektor nadzoru na podstawie dokumentów zawierających komplet wyników badań laboratoryjnych i w oparciu o przeprowadzone pomiary, w konfrontacji z dokumentacją projektową, SST i uprzednimi ustaleniami.

8.3. Odbiór częściowy

Odbiór częściowy polega na ocenie ilości i jakości wykonanych części robót. Odbioru częściowego robót dokonuje się dla zakresu robót określonego w dokumentach umownych wg zasad jak przy odbiorze ostatecznym robót. Odbioru robót dokonuje Inspektor nadzoru.

8.4. Odbiór ostateczny (końcowy)

8.4.1 . Zasady odbioru ostatecznego robot

Odbiór ostateczny polega na finalnej ocenie rzeczywistego wykonania robot w odniesieniu do zakresu (ilości) oraz jakości. Całkowite zakończenie robót oraz gotowość do odbioru ostatecznego będzie stwierdzona przez Wykonawcę wpisem do dziennika budowy. Odbiór ostateczny robót nastąpi w terminie ustalonym w dokumentach umowy, licząc od dnia potwierdzenia przez Inspektora nadzoru zakończenia robót i przyjęcia dokumentów, o których mowa w punkcie 8.4.2. Odbioru ostatecznego robót dokona komisja wyznaczona przez Zamawiającego w obecności Inspektora nadzoru i Wykonawcy. Komisja odbierająca roboty dokona ich oceny jakościowej na podstawie przedłożonych dokumentów, wyników badań i pomiarów, ocenie wizualnej oraz zgodności wykonania robót z dokumentacją projektową i SST. W toku odbioru ostatecznego robót, komisja zapozna się z realizacją ustaleń przyjętych w trakcie odbiorów robót zanikających i ulegających zakryciu oraz odbiorów częściowych, zwłaszcza w zakresie wykonania robót uzupełniających i robót poprawkowych. W przypadkach nie wykonania wyznaczonych robót poprawkowych lub robót uzupełniających w poszczególnych elementach konstrukcyjnych i wykończeniowych, komisja przerwie swoje czynności i ustali nowy termin odbioru ostatecznego. W przypadku stwierdzenia przez komisję, że jakość wykonywanych robót w poszczególnych asortymentach nieznacznie odbiega od wymaganej dokumentacją projektową i SST z uwzględnieniem tolerancji i nie ma większego wpływu na cechy eksploatacyjne obiektu, komisja oceni pomniejszoną wartość wykonywanych robót w stosunku do wymagań przyjętych w dokumentach umowy.

8.4.2. Dokumenty do odbioru ostatecznego (końcowe)

Podstawowym dokumentem jest protokół odbioru ostatecznego robót, sporządzony wg wzoru ustalonego przez Zamawiającego. Do odbioru ostatecznego Wykonawca jest zobowiązany przygotować wszystkie dokumenty określone w umowie na wykonanie przedmiotowego zadania .

W przypadku, gdy wg komisji, roboty pod względem przygotowania dokumentacyjnego nie będą gotowe do odbioru ostatecznego, komisja w porozumieniu z Wykonawcą wyznaczy ponowny termin odbioru ostatecznego robót. Wszystkie zarządzone przez komisję roboty poprawkowe lub uzupełniające będą zestawione wg wzoru
ustalonego przez Zamawiającego. Termin wykonania robót poprawkowych i robót uzupełniających wyznaczy komisja i stwierdzi ich wykonanie.

8.5. Odbiór pogwarancyjny po upływie okresu rękojmi i gwarancji

Odbiór pogwarancyjny po upływie okresu rękojmi i gwarancji polega na ocenie wykonanych robót związanych z usunięciem wad, które ujawnią się w okresie rękojmi i gwarancji. Odbiór

po upływie okresu rękojmi i gwarancji pogwarancyjny będzie dokonany na podstawie oceny wizualnej obiektu z uwzględnieniem zasad opisanych w punkcie 8.4. „Odbiór ostateczny robót (końcowy) robót".

9. PODSTAWA PŁATNOŚCI

9.1. Ustalenia ogólne

Podstawą płatności jest wartość (kwota) podana przez Wykonawcę i przyjęta przez Zamawiającego w dokumentach umownych (ofercie).
Wynagrodzenie ryczałtowe będzie uwzględniać wszystkie czynności, wymagania i badania składające się na jej wykonanie, określone dla tej roboty w SST i w dokumentacji projektowej. Wynagrodzenie ryczałtowe robót będzie obejmować:
• robociznę bezpośrednią wraz z narzutami,
• wartość zużytych materiałów wraz z kosztami zakupu, magazynowania, ewentualnych ubytków i transportu na teren budowy.
• wartość pracy sprzętu wraz z narzutami.
• koszty pośrednie i zysk kalkulacyjny.
• podatki obliczone zgodnie z obowiązującymi przepisami, ale z wyłączeniem podatku VAT.

9.2. Objazdy, przejazdy i organizacja ruchu

9.2.1. Koszt wybudowania objazdów/przejazdów i organizacji ruchu obejmuje:
(a) opracowanie oraz uzgodnienie z Inspektorami nadzoru i odpowiedzialnymi instytucjami projektu organizacji ruchu na czas trwania budowy, wraz z dostarczeniem kopii projektu Inspektorowi nadzoru i wprowadzaniem dalszych zmian i uzgodnień wynikających z postępu robót.
(b) ustawienie tymczasowego oznakowania i oświetlenia zgodnie z wymaganiami bezpieczeństwa ruchu.
(c) opłaty/dzierżawy terenu.
(d) przygotowanie terenu.
(e) konstrukcję tymczasowej nawierzchni, ramp, chodników, krawężników, barier, oznakowań i drenażu.
(f) tymczasową przebudowę urządzeń obcych.

9.2.2. Koszt utrzymania objazdów/przejazdów i organizacji ruchu obejmuje:
(a) oczyszczanie, przestawienie, przykrycie i usunięcie tymczasowych oznakowań pionowych. poziomych, barier i świateł,
(b) utrzymanie płynności mchu publicznego

9.2.3. Koszt likwidacji objazdów/przejazdów i organizacji ruchu obejmuje:
(a) usunięcie wbudowanych materiałów i oznakowania,
(b) doprowadzenie terenu do stanu pierwotnego.

9.2.4. Koszt budowy, utrzymania i likwidacji objazdów, przejazdów i organizacji rchu ponosi Zamawiający.

10. PRZEPISY ZWIĄZANE

10.1. Ustawy

- Ustawa z dnia 7 lipca 1994 r. - Prawo budowlane
- Ustawa z dnia 29 stycznia 2004 r. - Prawo zamówień
- Ustawa z dnia 16 kwietnia 2004 i. - o wyborach budowlanych
- Ustawa z dnia 24 sierpnia 1991 r. - o ochronie przeciwpożarowej
- Ustawa z dnia 21 grudnia 20004 r. - o dozorze technicznym

- Ustawa z dnia 27 kwietnia 2001 r. - Prawo ochrony środowiska
- Ustawa z dnia 21 marca 1985 r. - o drogach publicznych

10.2. Rozporządzenia

- Rozporządzenie Ministra Infrastruktury z dnia 2 grudnia 2002 r. - w sprawie systemów oceny zgodności wyrobów budowlanych oraz sposobu ich oznaczania znakowaniem CE (Dz. U. Nr 209. póz.1779).
- Rozporządzenie Ministra Infrastruktury z dnia 2 grudnia 2002 r. - w sprawie określenia polskich jednostek organizacyjnych upoważnionych do wydawania europejskich aprobat technicznych. zakresu i formy aprobat oraz trybu ich udzielania, uchylania lub zmiany (Dz. U. Nr 209, póz. 1780).
- Rozporządzenie Ministra Pracy i Polityki Społecznej z dnia 26 września 1997 r. - w sprawie ogólnych przepisów bezpieczeństwa i higieny pracy (Dz. U. Nr 169. póz. 1650).
- Rozporządzenie Ministra Infrastruktury z dnia 6 lutego 2003 r. - w sprawie bezpieczeństwa i higieny pracy podczas wykonywania robót budowlanych (Dz. U. Nr 47. póz. 401).
- Rozporządzenie Ministra Infrastruktury z dnia 23 czerwca 2003 r. - w sprawie informacji dotyczącej bezpieczeństwa i ochrony zdrowia oraz planu bezpieczeństwa i ochrony zdrowia (Dz. U. Nr 120, póz.1126).
- Rozporządzenie Ministra Infrastruktury z dnia 2 września 2004 r - w sprawie szczegółowego zakresu i formy dokumentacji projektowej, specyfikacji technicznych wykonania i odbioru robót budowlanych oraz programu funkcjonalno-użytkowego,
- Rozporządzenie Ministra Infrastruktury z dnia 11 sierpnia 2004 r. - w sprawie sposobów deklarowania wyrobów budowlanych oraz sposobu znakowania ich znakiem budowlanym (Dz. U. Nr 198. póz.2041).
- Rozporządzenie Ministra Infrastruktury z dnia 27 sierpnia 2004 r. - zmieniające rozporządzenie w sprawie dziennika budowy, montażu i rozbiórki, tablicy informacyjnej oraz ogłoszenia zamawiającego dane dotyczące bezpieczeństwa pracy i ochrony zdrowia (Dz. U. Nr 198. póz. 2042).

10.3. Inne dokumenty i instrukcje

- Warunki techniczne wykonania i odbioru robót budowlano-montażowych, *(tom l, II. III. IV, V) Arkady, Warszawa 1989-1990.*
- Warunki techniczne wykonania i odbioru robót budowlanych. *Instytut Techniki Budowlanej. Warszawa 2003.*
- Warunki techniczne wykonania i odbioru sieci i instalacji. *Centralny Ośrodek Badawczo-Rozwojowy Techniki*
Instalacyjnej INSTAL, Warszawa. 2001.

SPECYFIKACJE TECHNICZNE
WYKONANIA I ODBIORU ROBÓT BUDOWLANYCH

ST 001

ROBOTY IZOLACYJNE

SPIS TREŚCI

1. WSTĘP
1.1. Przedmiot ST
1.2. Zakres stosowania ST
1.3. Zakres robót objętych ST
1.4. Podstawowe określenia
1.5. Ogólne wymagania dotyczące robót
2. MATERIAŁY
3. SPRZĘT
4.TRANSPORT
5. WYKONANIE ROBÓT
6. KONTROLA JAKOŚCI ROBOT
7. OBMIAR ROBÓT
8. ODBIÓR ROBÓT
9. PODSTAWA PŁATNOŚCI
10. PRZEPISY ZWIĄZANE

Najważniejsze oznaczenia i skróty:
ST - Specyfikacja Techniczna
SST - Szczegółowa Specyfikacja Techniczna

1. WSTĘP

1.1. Przedmiot SST
Przedmiotem niniejszej szczegółowej specyfikacji technicznej są wymagania dotyczące wykonania i odbioru izolacji.

1.2. Zakres stosowania SST
Szczegółowa specyfikacja techniczna jest stosowana jako dokument przetargowy i kontraktowy przy zlecaniu i realizacji robót wymienionych w pkt. 1.1.

1.3. Zakres robót objętych SST
Roboty, których dotyczy specyfikacja, obejmują wszystkie czynności umożliwiające i mające na celu wykonanie izolacji przeciwwilgociowej oraz termicznej w obiektach objętych przetargiem.
a) Izolacje przeciwwilgociowe
b) Izolacje termiczne (cieplne i akustyczne).

1.4. Określenia podstawowe
Określenia podane w niniejszej SST są zgodne z obowiązującymi odpowiednimi normami.

1.5. Ogólne wymagania dotyczące robót
Wykonawca robót jest odpowiedzialny za jakość ich wykonania oraz za zgodność z dokumentacją projektową, SST i poleceniami Inżyniera.

2. MATERIAŁY

2.1. Wymagania ogólne

2.1.1. Wszelkie materiały do wykonywania izolacji przeciwwilgociowych powinny odpowiadać wymaganiom zawartym w normach państwowych lub świadectwach ITB dopuszczających dany materiał do powszechnego stosowania w budownictwie.

2.1.2. Do papowych izolacji należy stosować papy o wkładach nie podlegających rozkładowi biologicznemu, do których zalicza się papy na tkaninie z włókien szklanych i na welonie szklanym oraz papy na włóknie.

2.1.3. Lepiki i kleje nie powinny działać destrukcyjnie na łączone materiały i powinny wykazywać dostateczną odporność w środowisku, w którym zostają użyte oraz należytą przyczepność do sklejanych materiałów, określoną wg metod badań podanych w normach państwowych i świadectwach ITB.

2.1.4. Materiały izolacyjne powinny być pakowane, przechowywane i transportowane w sposób wskazany w normach państwowych i świadectwach ITB.

2.2. Materiały do izolacji przeciwwilgociowych

2.2.1. Papa termozgrzewalna
Do wykonania izolacji w przedmiotowym obiekcie należy stosować papę I/400 na tekturze o gramaturze 400 g/m2.
a) Wymagania wg PN-B-27617/A1:1997
Wstęga papy powinna być bez dziur i załamań, o równych krawędziach. Powierzchnia papy nie powinna mieć widocznych plam asfaltu. Dopuszcza się pudrowanie i piaskowanie powierzchni papy izolacyjnej. Przy rozwijaniu rolki niedopuszczalne są uszkodzenia powstałe na skutek sklejenia się papy. Dopuszcza się naderwania na krawędziach wstęgi papy w kierunku poprzecznym nie dłuższe niż 30 mm, nie więcej niż w 3 miejscach na każde 10 m długości papy. Papa po rozerwaniu i rozwarstwieniu powinna mieć jednolite ciemnobrunatne zabarwienie.
wymiary papy w rolce – długość:
20 m ±0,20 m
40 m ±0,40 m
60 m ±0,60 m

– szerokość:
90, 95, 100, 105, 110 cm ±1 cm
b) Pakowanie, przechowywanie i transport. Rolki papy powinny być pośrodku owinięte paskiem papieru szerokości co najmniej 20 cm i związane drutem i sznurkiem grubości co najmniej 0,5 mm. Na każdej rolce papy powinna być umieszczona nalepka z podstawowymi danymi określonymi w ww. normie. Rolki papy należy przechowywać w pomieszczeniach krytych, chroniących przed zawilgoceniem i działaniem promieni słonecznych i w odległości co najmniej 120 cm od grzejników. Rolki papy należy układać w stosy (do 1200 szt.) w pozycji stojącej, w jednej warstwie. Odległość między stosami – 80 cm.

2.2.2. Lepik asfaltowy na gorąco
Wymagania wg PN-B-24625:1998.
– temperatura mięknienia – 60–80°C
– temperatura zapłonu – 200°C
– zawartość wody – nie więcej niż 0,5%
– spływność – lepik nie powinien spływać w temperaturze 50°C w ciągu 5 godzin warstwy sklejającej dwie warstwy papy nachylonej pod kątem 45°
–zdolność klejenia – lepik nie powinien się rozdzielić przy odrywaniu pasków papy sklejonych ze sobą i przyklejonych do betonu w temperaturze 18°C.

2.2.3. Roztwór asfaltowy do gruntowania
Wymagania wg PN-B-24620:1998

2.2.4. Folia hydroizolacyjna
Wymagania wg EC 13491 i EN 13967
- reakcja na ogień – Klasa E
- wodoszczelna

- olejoodporność – odporna
- wytrzymałość na rozciąganie - ≥11 N/mm2
- wydłużenie przy zerwaniu - ≥ 190%
- wytrzymałość na rozerwanie - ≥ 38N/mm, ≥ 58 N/mm
- odporność na przebicie - ≥ 590 mm, ≥ 790 mm
- wytrzymałość złączy na ścinanie - ≥ 180 N/50mm, ≥ 240 N/50mm
- rozciąganie na zimno- ≤ -25o
- odporna na działanie chemikaliów
- odporna na przerastanie korzeniami
- odporna na ciśnienie hydrostatyczne

3. SPRZĘT
Roboty można wykonać ręcznie lub przy użyciu dowolnego typu sprzętu.

4. TRANSPORT
Wg punktu 2 niniejszej specyfikacji.

5. WYKONANIE ROBÓT

5.1. Izolacje przeciwwilgociowe.

5.1.1. Przygotowanie podłoża.
a) Podłoża pod izolacje powinien być trwałe, nieodkształcalne i przenoszące wszystkie działające nań obciążenia.
b) Powierzchnia podłoża pod izolacje powinna być równa, czysta i odpylona.

5.1.2. Gruntowanie podłoża.
a) Podłoże betonowe lub cementowe pod izolację powinno być zagruntowane.
b) Przy gruntowaniu podłoże powinno być suche, a jego wilgotność nie powinna przekraczać 5%.
c)Powłoki gruntujące powinny być naniesione w jednej lub dwóch warstwach, z tym że druga warstwa może być naniesiona dopiero po całkowitym wyschnięciu pierwszej.
d) Temperatura otoczenia w czasie gruntowania podkładu powinna być nie niższa niż 5°C.

5.1.3. Izolacje papowe
a) Izolacje z papy termozgrzewalnej powinny być zgrzewane z podłożem za pomocą palika gazowego.
b)Izolacja powinna składać się minimum z jednej warstwy papy termozgrzewalnej i powinna przylegać całą powierzchnia do podłoża.
c) Izolowanie dużych powierzchni należy wykonać na zakład.
d) Szerokość zakładów papy zarówno podłużnych jak i poprzecznych w każdej warstwie powinna być nie mniejsza niż 10 cm. Zakłady arkuszy kolejnych warstw papy powinny być przesunięte względem siebie.

5.1.4. Izolacje z mas asfaltowo-kauczukowych.
a)Izolacja powinna składać się minimum z dwóch warstw masy pokrywających całą powierzchnię zabezpieczającą. Grubość jednej warstwy ok. 1mm.
b) Masy asfaltowo-kauczukowe nanosić przy pomocy szpachli lub szczotki.

c) Każdą następną warstwę należy nanosić po wyschnięciu poprzedniej.
d) Do czasu wyschnięcia powłokę należy chronić przed wilgocią.
e) Izolację należy wykonywać w temperaturze od +5°C do +30°C

5.1.5. Izolacje z folii.
Izolacje układa się jednowarstwowo i łączy na zakład o szerokości 10-15cm wykonując zgrzewany urządzeniami specjalistycznymi na gorące powietrze. Przy mniejszych powierzchniach uszczelniania dopuszcza się klejenie arkuszy za pomocą kleju.

5.2. Izolacje termiczne.

5.2.1. Do wykonywania izolacji stosować materiały w stanie powietrzno-suchym.

5.2.2. Warstwy izolacyjne winny być układane szczególnie starannie. Płyty styropianowe należy układać na styk bez szczelin. Płyty styropianowe winny być przycięte na miarę bez ubytków i wyszczerbień. Przy układaniu płyt w kilku warstwach każdą warstwę układać mijankowo. Przesunięcie styków winno wynosić minimum 3cm.

6. KONTROLA JAKOŚCI

6.1. Materiały izolacyjne.
Wymagana jakość materiałów izolacyjnych powinna być potwierdzona przez producenta przez zaświadczenie o jakości lub znakiem kontroli jakości zamieszczonym na opakowaniu lub innym równorzędnym dokumentem. Materiały izolacyjne dostarczone na budowę bez dokumentów potwierdzających przez producenta ich jakość nie mogą być dopuszczone do stosowania. Odbiór materiałów izolacyjnych powinien obejmować sprawdzenie zgodności z dokumentacją projektową oraz sprawdzenie właściwości technicznych tych materiałów z wystawionymi atestami wytwórcy. W przypadku zastrzeżeń co do zgodności materiału z zaświadczeniem o jakości wystawionym przez producenta powinien być on zbadany zgodnie z postanowieniami normy państwowej. Nie dopuszcza się stosowania do robót materiałów izolacyjnych, których właściwości nie odpowiadają wymaganiom przedmiotowych norm. Nie należy stosować również materiałów przeterminowanych (po okresie gwarancyjnym).

6.2. Wyniki odbiorów materiałów i wyrobów powinny być każdorazowo wpisywane do dziennika budowy.

7. OBMIAR ROBÓT
Jednostką obmiarową robót jest m2 powierzchni zaizolowanej. Ilość robót określa się na podstawie projektu z uwzględnieniem zmian zaaprobowanych przez Inżyniera i sprawdzonych w naturze.

8. ODBIÓR ROBÓT

8.1. Odbiór robót izolacyjnych powinien się odbyć przed wykonaniem tynków i innych robót wykończeniowych. Podstawę do odbioru robót murowych powinny stanowić następujące dokumenty:
a) dokumentacja techniczna,

b) dziennik budowy,
c) zaświadczenia o jakości materiałów i wyrobów dostarczonych na budowę,
d) protokoły odbioru poszczególnych etapów robót zanikających,
e) protokoły odbioru materiałów i wyrobów,
f) wyniki badań laboratoryjnych, jeśli takie były zlecane przez Wykonawcę.

8.2. Roboty podlegają zasadom odbioru robót zanikających.

9. PODSTAWA PŁATNOŚCI

Płaci się za ustaloną ilość m2 izolacji wg ceny jednostkowej, która obejmuje:
– dostarczenie materiałów,
– przygotowanie i oczyszczenie podłożą,
– zagruntowanie podłoża
– wykonanie izolacji wraz z ochroną,
– uporządkowanie stanowiska pracy.

10. PRZEPISY ZWIĄZANE

PN-69/B-10260 Izolacje bitumiczne. Wymagania i badania przy odbiorze.
PN-B-24620:1998 Lepiki, masy i roztwory asfaltowe stosowane na zimno.
PN-B-27617:1997 Papa asfaltowa na tekturze budowlanej.
PN-B-20130:1999/Az1:2001 Wyroby do izolacji cieplnej w budownictwie.

ST 002

Kod 45410000 - TYNKOWANIE

Oznaczenie kodu według Wspólnego Słownika Zamówień (CPV)

Kod 45411000
WYKONANIE TYNKÓW ZWYKŁYCH WEWNĘTRZNYCH I ZEWNĘTRZNYCH

SPIS TREŚCI

1. WSTĘP
1.1. Przedmiot ST
1.2. Zakres stosowania ST
1.3. Zakres robót objętych ST
1.4. Podstawowe określenia
1.5. Ogólne wymagania dotyczące robót
2. MATERIAŁY
3. SPRZĘT
4. TRANSPORT
5. WYKONANIE ROBÓT
6. KONTROLA JAKOŚCI ROBÓT
7. OBMIAR ROBÓT
8. ODBIÓR ROBÓT
9. PODSTAWA PŁATNOŚCI
10. PRZEPISY ZWIĄZANE

Najważniejsze oznaczenia i skróty:
ST - Specyfikacja Techniczna
SST - Szczegółowa Specyfikacja Techniczna
ITB - Instytut Techniki Budowlanej

1. WSTĘP

1.1. Przedmiot ST

Przedmiotem niniejszej standardowej specyfikacji technicznej (ST) są wymagania dotyczące wykonania i odbioru tynków zwykłych wewnętrznych i zewnętrznych.

1.2. Zakres stosowania ST

Specyfikacja techniczna (ST) stanowi podstawę opracowania szczegółowej specyfikacji technicznej (SST) stosowanej jako dokument przetargowy i kontraktowy przy zlecaniu i realizacji robót wymienionych w pkt. 1. 1. Znaczy to, iż projektant sporządzający dokumentację projektową i odpowiednie szczegółowe specyfikacje techniczne wykonania i odbioru robót budowlanych może wprowadzać do niniejszej standardowej specyfikacji zmiany, uzupełnienia lub uściślenia, odpowiednie dla przewidzianych projektem robót, uwzględniające wymagania Zamawiającego oraz konkretne warunki realizacji robót, które są niezbędne do określania ich standardu i jakości.

1.3. Zakres robót objętych ST

-Tynki zwykłe, których dotyczy specyfikacja, stanowią warstwę ochronną wyrównawczą lub kształtującą formę architektoniczną tynkowanego elementu, nanoszoną ręcznie lub mechanicznie, do której wykonania zostały użyte zaprawy odpowiadające wymaganiom norm lub aprobat technicznych.

- Tynki zwykłe ze względu na miejsce stosowania, rodzaj podłoża, rodzaj zaprawy, liczbę warstw i technikę wykonania powinny odpowiadać normie PN-70/B-10100 p. 3. „Roboty tynkowe. Tynki zwykłe. Wymagania i badania przy odbiorze".
- Przy wykonaniu tynków zwykłych należy przestrzegać zasad podanych w normie PN-70/B-10100 p. 3.1. 1.
- Podłoża w zależności od ich rodzaju powinny być przygotowane zgodnie z wymaganiami normy PN-70 /B-10100p. 3.3.2.

1.4. Określenia podstawowe

Określenia podane w niniejszej ST są zgodne z obowiązującymi normami oraz przepisami i oznaczają:

-roboty budowlane - wszystkie prace budowlane związane z wykonaniem tynków zgodnie z ustaleniami dokumentacji projektowej,

- Wykonawca - osoba lub organizacja wykonująca roboty budowlane,
- wykonanie - wszystkie działania przeprowadzane w celu wykonania robót,
- procedura - dokument zapewniający jakość; definiujący, jak, kiedy, gdzie i kto wykonuje i kontroluje poszczególne operacje robocze; procedura może być zastąpiona normami, aprobatami technicznymi i instrukcjami,
- ustalenia projektowe - ustalenia podane w dokumentacji projektowej zawierające dane opisujące przedmiot i wymagania dla określonego obiektu lub roboty oraz niezbędne do jego wykonania.

1.5. Ogólne wymagania dotyczące robót

Wykonawca robót jest odpowiedzialny za jakość ich wykonania oraz za ich zgodność z dokumentacją projektową ST i poleceniami Inspektora nadzoru. Ogólne wymagania dotyczące robót podano w ST Kod CPV 45000000-7 „Wymagania ogólne" pkt 1.5.

2. MATERIAŁY

2.1. Ogólne wymagania dotyczące materiałów, ich pozyskiwania i składowania podano w ST Kod CPV 45000000-7 „Wymagania ogólne" pkt 2.

2.2. Zaprawy do wykonania tynków zwykłych powinny odpowiadać wymaganiom normy PN-90/B-14501 „Zaprawy budowlane zwykłe" lub aprobatom technicznym.

2.3. Woda

Do przygotowania zapraw i skrapiania podłoża stosować można wodę odpowiadającą wymaganiom normy PN- 88/B-32250 „Materiały budowlane. Woda do betonów i zapraw". Bez badań laboratoryjnych można stosować wodociągową wodę pitną. Niedozwolone jest użycie wód ściekowych, kanalizacyjnych, bagiennych oraz wód zawierających tłuszcze organiczne, oleje i muł.

2.4. Piasek

2.4.1. Piasek powinien spełniać wymagania normy PN-79/B-06711 „Kruszywa mineralne. Piaski do zapraw budowlanych", a w szczególności:
- nie zawierać domieszek organicznych,
- mieć frakcje różnych wymiarów, a mianowicie: piasek drobnoziarnisty 0,25-0,5 mm, piasek średnioziarnisty 0,5-1,0 mm, piasek gruboziarnisty 1,0-2,0 mm.

2.4.2. Do spodnich warstw tynku należy stosować piasek gruboziarnisty odmiany 1, do warstw wierzchnich -średnioziarnisty odmiany 2.

2.4.3. Do gładzi piasek powinien być drobnoziarnisty i przechodzić całkowicie przez sito o prześwicie 0,5mm.

2.5. Zaprawy budowlane cementowo-wapienne

•Marka i skład zaprawy powinny być zgodne z wymaganiami normy PN-90/B-14501 „Zaprawy budowlane zwykłe".

• Przygotowanie zapraw do robót tynkarskich powinno być wykonywane mechanicznie.

• Zaprawę należy przygotować w takiej ilości, aby mogła być wbudowana możliwie szybko po jej przygotowaniu, tj. w okresie ok. 3 godzin.

• Do zaprawy tynkarskiej należy stosować piasek rzeczny lub kopalniany.

• Do zaprawy cementowo-wapiennej należy stosować cement portlandzki według normy PN-B-19701; 1997 „Cementy powszechnego użytku". Za zgodą Inspektora nadzoru można stosować cement z dodatkiem żużla lub popiołów lotnych 25 i 35 oraz cement hutniczy 25 pod warunkiem, że temperatura otoczenia w ciągu 7 dni od chwili wbudowania zaprawy nie będzie niższa niż +5°C.

• Do zapraw cementowo-wapiennych należy stosować wapno suchogaszone lub gaszone w postaci ciasta wapiennego otrzymanego z wapna niegaszonego, które powinno tworzyć jednolitą i jednobarwną masę, bez grudek niegaszonego wapna i zanieczyszczeń obcych. Skład objętościowych składników zapraw należy dobierać doświadczalnie, w zależności od wymaganej marki zaprawy oraz rodzaju cementu i wapna.

3. SPRZĘT

3.1. Ogólne wymagania dotyczące sprzętu podane w ST Kod CPV 45000000-7 „Wymagania ogólne" pkt3.

3.2. Sprzęt do wykonywania tynków zwykłych

Wykonawca przystępujący do wykonania tynków zwykłych powinien wykazać się możliwością korzystania z następującego sprzętu:
- mieszarki do zapraw,
- agregatu tynkarskiego,
- betoniarki wolnospadowej,
- pompy do zapraw,
- przenośnych zbiorników na wodę.

4. TRANSPORT

4.1. Ogólne wymagania dotyczące transportu podano w ST Kod CPV 45000000-7 „Wymagania ogólne" pkt 4.

4.2. Transport materiałów

- Transport cementu i wapna suchogaszonego powinien odbywać się zgodnie z normą BN-88/6731-08. Cement i wapno suchogaszone luzem należy przewozić cementowozem, natomiast cement i wapno suchogaszone workowane można przewozić dowolnymi środkami transportu i w odpowiedni
sposób zabezpieczone przed zawilgoceniem.
- Wapno gaszone w postaci ciasta wapiennego można przewozić w skrzyniach lub pojemnikach stalowych.
- Kruszywa można przewozić dowolnymi środkami transportu w warunkach zabezpieczających je przed zanieczyszczeniem, zmieszaniem z innymi asortymentami kruszywa lub jego frakcjami i nadmiernym zawilgoceniem.

5. WYKONANIE ROBÓT

5.1. Ogólne zasady wykonania robót podano w ST Kod CPV 45000000-7 „Wymagania ogólne" pkt 5.

5.2. Warunki przystąpienia do robót

- Przed przystąpieniem do wykonywania robót tynkowych powinny być zakończone wszystkie roboty stanu surowego, roboty instalacyjne podtynkowe, zamurowane przebicia i bruzdy, osadzone ościeżnice drzwiowe i okienne.
- Zaleca się przystąpienie do wykonywania tynków po okresie osiadania i skurczów murów tj. po upływie 4-6 miesięcy po zakończeniu stanu surowego.
- Tynki należy wykonywać w temperaturze nie niższej niż +5°C pod warunkiem, że w ciągu doby nie nastąpi spadek poniżej 0°C.
- W niższych temperaturach można wykonywać tynki jedynie przy zastosowaniu odpowiednich środków zabezpieczających, zgodnie z „Wytycznymi wykonywania robót budowlano-montażowych w okresie obniżonych temperatur".
- Zaleca się chronić świeżo wykonane tynki zewnętrzne w ciągu pierwszych dwóch dni przed nasłonecznieniem dłuższym niż dwie godziny dziennie.
- W okresie wysokich temperatur świeżo wykonane tynki powinny być w czasie wiązania i twardnienia, tj. w ciągu 1 tygodnia, zwilżane wodą.

5.3. Przygotowanie podłoża

5.3.1. Podłoża tynków zwykłych powinny odpowiadać wymaganiom normy PN-70/B-10100 p. 3.3.2.

5.3.2. Spoiny w murach ceglanych

- W ścianach przewidzianych do tynkowania nie należy wypełniać zaprawą spoin przy zewnętrznych licach na głębokości 5-10 mm.
- Bezpośrednio przed tynkowaniem podłoże należy oczyścić z kurzu szczotkami oraz usunąć plamy z rdzy i substancji tłustych. Plamy z substancji tłustych można usunąć 10-proc. roztworem szarego mydła lub wypełniając je lampą benzynową.
- Nadmiernie suchą powierzchnię podłoża należy zwilżyć wodą.

5.4. Wykonywanie tynków zwykłych

5.4.1. Przy wykonywaniu tynków zwykłych należy przestrzegać zasad podanych w normie PN-70/B-10100 p. 3.3.1.

5.4.2. Sposoby wykonania tynków zwykłych jedno- i wielowarstwowych powinny być zgodne z danymi określonymi w tabl. 4 normy PN-70/B-10100.

5.4.3. Grubości tynków zwykłych w zależności od ich kategorii oraz od rodzaju podłoża lub podkładu
powinny być zgodne z normą PN-70/B-10100.

5.4.4. Tynki zwykłe kategorii II i III należą do odmian powszechnie stosowanych, wykonywanych w sposób standardowy.

5.4.5. Tynki zwykłe kategorii IV zalicza się do odmian doborowych.

5.4.6. Tynk trójwarstwowy powinien się składać z obrzutki, narzutu i gładzi. Narzut tynków wewnętrznych należy wykonać według pasów i listew kierunkowych.

5.4.7. Do wykonania tynków należy stosować zaprawy cementowo-wapienne: tynków nienarażonych na zawilgocenie - w proporcji 1:1:4, narażonych na zwilgocenie oraz w tynkach zewnętrznych - w proporcji 1:1:2.

6. KONTROLA JAKOŚCI ROBÓT

6.1. Ogólne zasady kontroli jakości robót podano w ST Kod CPV 45000000-7 „Wymagania ogólne" pkt6.

6.2. Badania przed przystąpieniem do robót tynkowych

Przed przystąpieniem do robót Wykonawca powinien wykonać badania cementu, wapna oraz kruszyw przeznaczonych do wykonania robót i przedstawić wyniki tych badań Inspektorowi nadzoru do akceptacji. Badania te powinny obejmować wszystkie właściwości cementu, wapna, wody oraz kruszywa określone w pkt. 2 niniejszej specyfikacji.

6.3. Badania w czasie robót

6.3.1. Częstotliwość oraz zakres badań zaprawy wytwarzanej na placu budowy, a w szczególności jej marki i konsystencji, powinny wynikać z normy PN-90/B-14501 „Zaprawy budowlane zwykłe".

6.3.2. Wyniki badań materiałów i zaprawy powinny być wpisywane do dziennika budowy i akceptowane przez Inspektora nadzoru.

6.4. Badania w czasie odbioru robót

6.4.1. Badania tynków zwykłych powinny być przeprowadzane w sposób podany w normie PN-70/B-10100 p. 4.3. i powinny umożliwić ocenę wszystkich wymagań, a w szczególności:
- zgodności z dokumentacją projektową i zmianami w dokumentacji powykonawczej,
- jakości zastosowanych materiałów i wyrobów,
- prawidłowości przygotowania podłoży,
- mrozoodporności tynków zewnętrznych,
- przyczepności tynków do podłoża,
- grubości tynku,
- wyglądu powierzchni tynku,
- prawidłowości wykonania powierzchni i krawędzi tynku,
- wykończenie tynku na narożach, stykach i szczelinach dylatacyjnych.

7. OBMIAR ROBÓT

7.1. Ogólne zasady obmiaru robót podano w ST Kod CPV 45000000-7 „Wymagania ogólne" pkt 7.

7.2. Jednostka i zasady obmiarowania

Powierzchnię tynków oblicza się w metrach kwadratowych jako iloczyn długości ścian w stanie surowym i wysokości mierzonej od podłoża lub warstwy wyrównawczej na stropie do spodu stropu. Powierzchnię pilastrów i słupów oblicza się w rozwinięciu tych elementów w stanie surowym.

Powierzchnię tynków stropów płaskich oblicza się w metrach kwadratowych ich rzutu w świetle ścian surowych na płaszczyznę poziomą Powierzchnię stropów żebrowych i kasetonowych oblicza się w rozwinięciu według wymiarów w stanie surowym. Z powierzchni tynków nie potrąca się powierzchni nieotynkowanych, ciągnionych, obróbek kamiennych, kratek, drzwiczek i innych, jeżeli każda z nich jest mniejsza od 0,5 m2.

7.3. Ilość tynków w m2 określa się na podstawie projektu z uwzględnieniem zmian zaakceptowanych przez Inspektora nadzoru i sprawdzonych w naturze.

8. ODBIÓR ROBÓT

8.1. Ogólne zasady odbioru robót podano w ST Kod CPV 45000000-7 „Wymagania ogólne" pkt. 8.

8.2. Odbiór podłoża należy przeprowadzić bezpośrednio przed przystąpieniem do robót tynkowych. Jeżeli odbiór podłoża odbywa się po dłuższym czasie od jego wykonania, należy podłoże oczyścić i umyć wodą.

8.3. Roboty uznaje się za zgodne z dokumentacją projektową, SST i wymaganiami Inspektora nadzoru, jeżeli wszystkie pomiary i badania omówione w pkt. 6, dały pozytywne wyniki.

Jeżeli chociaż jeden wynik badania daje wynik negatywny, tynk nie powinien być odebrany. W takim przypadku należy przyjąć jedno z następujących rozwiązań:

- tynk poprawić i przedstawić do ponownego odbioru,
- jeżeli odchylenia od wymagań nie zagrażają bezpieczeństwu użytkowania i trwałości tynku, zaliczyć tynk do niższej kategorii,
- w przypadku, gdy nie są możliwe podane wyżej rozwiązania, usunąć tynk i ponownie wykonać roboty tynkowe.

8.4. Odbiór tynków

8.4.1. Ukształtowanie powierzchni, krawędzie, przecięcia powierzchni oraz kąty dwuścienne powinny być zgodne z dokumentacją projektową.

8.4.2. Dopuszczalne odchylenia powierzchni tynku od płaszczyzny i odchylenie krawędzi od linii prostej nie mogą być większe niż 3 mm i w liczbie nie większej niż 3 na całej długości kontrolnej dwumetrowej łaty. Odchylenie powierzchni i krawędzi od kierunku:

- pionowego - nie mogą być większe niż 2 mm na 1 mb i ogółem nie więcej niż 4 mm w pomieszczeniu,
- poziomego - nie mogą być większe niż 3 mm na 1 mb i ogółem nie więcej niż 6 mm na całej powierzchni między przegrodami pionowymi (ścianami, belkami itp.).

8.4.3. Niedopuszczalne są następujące wady:

-wykwity w postaci nalotów roztworów soli wykrystalizowanych na powierzchni tynków przenikających z podłoża, pilśni itp.,

- trwałe ślady zacieków na powierzchni, odstawanie, odparzenia i pęcherze wskutek niedostatecznej przyczepności tynku do podłoża.

8.4.4. Odbiór gotowych tynków powinien być potwierdzony protokołem, który powinien zawierać:

- ocenę wyników badań,

- wykaz wad i usterek ze wskazaniem możliwości ich usunięcia,
- stwierdzenia zgodności lub niezgodności wykonania z zamówieniem.

9. PODSTAWA PŁATNOŚCI

9.1. Ogólne ustalenia dotyczące podstawy płatności podano w ST Kod CPV 45000000-7 „Wymagania ogólne" pkt 9.

9.2. Płaci się za wykonaną i odebraną ilość m2 powierzchni tynku według ceny jednostkowej, która obejmuje:

- przygotowanie stanowiska roboczego,
- przygotowanie zaprawy,
- dostarczenie materiałów i sprzętu,
- obsługę sprzętu nieposiadającego etatowej obsługi,
- ustawienie i rozbiórkę rusztowań przenośnych umożliwiających wykonanie robót na wysokościach,
- przygotowanie podłoża,
- umocowanie i zdjęcie listew tynkarskich,
- osiatkowanie bruzd,
- obsadzenie kratek wentylacyjnych i innych drobnych elementów,
- wykonanie tynków,
- reperacja tynków po dziurach i hakach,
- oczyszczenie miejsca pracy z resztek materiałów,
- likwidację stanowiska roboczego.

10. PRZEPISY ZWIĄZANE

10.1. Normy

PN-85/B-04500 Zaprawy budowlane. Badania cech fizycznych i wytrzymałościowych.
PN-70/B-10100 Roboty tynkowe. Tynki zwykłe. Wymagania i badania przy odbiorze.
PN-88/B-32250 Materiały budowlane. Woda do betonów i zapraw.
PN-B-30020:1999 Wapno.
PN-79/B-06711 Kruszywa mineralne. Piaski do zapraw budowlanych.
PN-90/B-14501 Zaprawy budowlane zwykłe.
PN-B-19701; 1997 Cementy powszechnego użytku.
PN-ISO-9000 (Seria 9000, 9001, 9002, 9003 i 9004) Normy dotyczące systemów zapewnienia jakości i zarządzanie systemami zapewnienia jakości.

10.2. Inne dokumenty i instrukcje

Warunki techniczne wykonania i odbioru robót budowlanych Część B - Roboty wykończeniowe, zeszyt 1 „Tynki", wydanie ITB - 2003 rok.

SPECYFIKACJE TECHNICZNE
WYKONANIA I OBIORU ROBÓT BUDOWLANYCH
(STANDARDOWE)

ST 003

Kod CPV 45442100-8

ROBOTY MALARSKIE

SPIS TREŚCI

1. WSTĘP
1.1. Przedmiot ST
1.2. Zakres stosowania ST
1.3. Zakres robót objętych ST
1.4. Określenia podstawowe
1.5. Ogólne wymagania dotyczące robót
1.6. Dokumentacja robót malarskich
2. MATERIAŁY
3. SPRZĘT I NARZĘDZIA
4. TRANSPORT
5. WYKONANIE ROBÓT
6. KONTROLA JAKOŚCI ROBÓT
7. OBMIAR ROBÓT
8. ODBIÓR ROBÓT
9. PODSTAWA PŁATNOŚCI
10.PRZEPISY ZWIĄZANE

Najważniejsze oznaczenia i skróty:

ST - Specyfikacja Techniczna
SST - Szczegółowa Specyfikacja Techniczna
ITB - Instytut Techniki Budowlanej

PZJ - Program Zabezpieczenia Jakości

1. WSTĘP

1.1. Przedmiot ST

Przedmiotem niniejszej standardowej specyfikacji technicznej (ST) są wymagania dotyczące wykonania i odbioru robót malarskich realizowanych wewnątrz i na zewnątrz obiektów budowlanych nie narażonych na agresję chemiczną Specyfikacja techniczna (ST) nie dotyczy wykonywania zabezpieczenia chemoodpornego i antykorozyjnego obiektów budowlanych.

1.2. Zakres stosowania ST

Specyfikacja techniczna (ST) stanowi podstawę opracowania szczegółowej specyfikacji technicznej (SST) stosowanej jako dokument przetargowy i kontraktowy przy zlecaniu i realizacji robót wymienionych w pkt. 1. 1. Projektant sporządzający dokumentację projektową i odpowiednie szczegółowe specyfikacje techniczne wykonania i odbioru robót budowlanych może wprowadzać do niniejszej standardowej specyfikacji zmiany, uzupełnienia lub uściślenia, odpowiednie dla przewidzianych projektem robót, uwzględniające wymagania Zamawiającego oraz konkretne warunki realizacji robót, niezbędne do uzyskania wymaganego standardu i jakości tych robót. Odstępstwa od wymagań podanych w niniejszej specyfikacji mogą mieć miejsce tylko w przypadkach prostych robót o niewielkim znaczeniu, dla których istnieje pewność, że podstawowe wymagania będą spełnione przy zastosowaniu metod wykonania wynikających z doświadczenia oraz uznanych reguł i zasad sztuki budowlanej.

1.3. Zakres robót objętych ST

Roboty, których dotyczy Specyfikacja, obejmują wszystkie czynności mające na celu wykonanie malowania:

- wewnętrznego (wewnątrz pomieszczeń),
- zewnętrznego (wystawionego na bezpośrednie działanie czynników atmosferycznych), obiektów budowlanych nie narażonych na agresję chemiczną. Zakres opracowania obejmuje określenie wymagań odnośnie właściwości materiałów, wymagań i sposobów oceny podłoży, wymagań dotyczących wykonania powłok malarskich wewnętrznych i zewnętrznych powierzchni obiektów oraz ich odbiorów. Specyfikacja nie obejmuje wymagań dotyczących zabezpieczenia chemoodpornego i antykorozyjnego obiektów budowlanych oraz powłok malarskich wykonywanych według metod opatentowanych lub zaprojektowanych indywidualnie dla konkretnego obiektu.

1.4. Określenia podstawowe

Określenia podane w niniejszej Specyfikacji są zgodne z odpowiednimi normami oraz określeniami podanymi w ST „Wymagania ogólne" Kod CPV 45000000-7, pkt 1.4. Dodatkowo w Specyfikacji używane są następujące terminy:

Podłoże malarskie - surowa, zagruntowana lub wygładzona (np. szpachlówką) powierzchnia (np. muru, tynku, betonu, drewna, płyt drewnopodobnych, itp.), na której będzie wykonywana powłoka malarska.

Powłoka malarska - stwardniała warstwa farby, lakieru lub emalii nałożona i rozprowadzona na podłożu, decydująca o właściwościach użytkowych i walorach estetycznych pomalowanej powierzchni.
Farba - płynna lub półpłynna zawiesina bądź mieszanina bardzo rozdrobnionych ciał stałych (np. pigmentu - barwnika i różnych wypełniaczy) w roztworze spoiwa.
Lakier - niepigmentowany roztwór koloidalny (np. żywic, olejów, poliestrów), który tworzy powłokę transparentną po pokryciu nim powierzchni i wyschnięciu.
Emalia - lakier barwiony pigmentami, zastygający w szklistą powłokę.
Pigment - naturalna lub sztuczna substancja barwna bądź barwiąca, która nadaje kolor farbom lub emaliom.
Farba dyspersyjna - zawiesina pigmentów i wypełniaczy w dyspersji wodnej polimeru z dodatkiem środków pomocniczych.
Farba na rozpuszczalnikowych spoiwach żywicznych - zawiesina pigmentów i obciążników w spoiwie żywicznym, rozcieńczanym rozpuszczalnikami organicznymi (np. benzyną lakową, terpentyną itp.)
Farba i emalie na spoiwach żywicznych rozcieńczalne wodą - zawiesina pigmentów i obciążników w spoiwie żywicznym, rozcieńczalne wodą.
Farba na spoiwach mineralnych - mieszanina spoiwa mineralnego (np. wapna, cementu, szkła wodnego itp.), pigmentów, wypełniaczy oraz środków pomocniczych i modyfikujących, przygotowana w postaci suchej, przeznaczonej do zarobienia wodą lub w postaci ciekłej, gotowej do stosowania mieszanki.
Farba na spoiwach mineralno-organicznych - mieszanina spoiw mineralnych i organicznych (np. dyspersji wodnej żywic, kleju kazeinowego, kleju kostnego itp.), pigmentów, wypełniaczy oraz środków pomocniczych; produkowana w postaci suchych mieszanek lub past do zarobienia wodą.

1.5. Ogólne wymagania dotyczące robót

Wykonawca robót jest odpowiedzialny za jakość ich wykonania oraz za zgodność z dokumentacją projektową, ST i poleceniami Inspektora nadzoru. Ogólne wymagania dotyczące robót podano w ST „Wymagania ogólne" Kod CPV 45000000-7, pkt. 1.5.

1.6. Dokumentacja robót malarskich

Dokumentację robót malarskich stanowią:
-projekt budowlany, opracowany zgodnie z rozporządzeniem Ministra Infrastruktury z dnia 03.07.2003r. w sprawie szczegółowego zakresu i formy projektu budowlanego (Dz. U. z 2003 r. Nr 120, poz. 1133), dla przedmiotu zamówienia dla którego wymagane jest uzyskanie pozwolenia na budowę,
- projekt wykonawczy w zakresie wynikającym z rozporządzenia Ministra Infrastruktury z 02.09.2004 r. w sprawie szczegółowego zakresu i formy dokumentacji projektowej, specyfikacji technicznych wykonania i odbioru robót budowlanych oraz programu funkcjonalno-użytkowego (Dz. U. z 2004 r. Nr 202, poz. 2072),
- specyfikacja techniczna wykonania i odbioru robót (obligatoryjna w przypadku zamówień publicznych), sporządzona zgodnie z rozporządzeniem Ministra Infrastruktury z dnia 02.09.2004 r. w sprawie szczegółowego zakresu i formy dokumentacji projektowej, specyfikacji technicznych wykonania i odbioru robót budowlanych oraz programu funkcjonalno-użytkowego (Dz. U. z 2004 r. Nr 202, poz. 2072),
- dziennik budowy prowadzony zgodnie z rozporządzeniem Ministra Infrastruktury z dnia 26 czerwca 2002r. w sprawie dziennika budowy, montażu i rozbiórki, tablicy informacyjnej oraz ogłoszenia zawierającego dane dotyczące bezpieczeństwa pracy i ochrony zdrowia (Dz. U. z 2002 r. Nr 108, poz. 953 z późn. zmianami),

- dokumenty świadczące o dopuszczeniu do obrotu i powszechnego lub jednostkowego zastosowania użytych wyrobów budowlanych, zgodnie z ustawą z 16 kwietnia 2004 r. o wyrobach budowlanych (Dz. U. z 2004 r. Nr 92, poz. 881),
- protokoły odbiorów częściowych, końcowych i robót zanikających, z załączonymi protokołami z badań kontrolnych,
- dokumentacja powykonawcza czyli wcześniej wymienione części składowe dokumentacji robót z naniesionymi zmianami dokonanymi w toku wykonywania robót (zgodnie z art. 3, pkt 14 ustawy Prawo budowlane z dnia 7 lipca 1994 r. - Dz. U. z 2003 r. Nr 207, poz. 2016 z późniejszymi zmianami). Roboty należy wykonywać na podstawie dokumentacji projektowej i specyfikacji technicznej wykonania i odbioru robót budowlanych opracowanych dla konkretnej realizacji. Powinny one zawierać:
- wymagania dla podłoży, ewentualnie sposoby ich wykonania lub naprawy, z wyszczególnieniem materiałów do napraw,
- specyfikacje materiałów koniecznych do wykonania robót malarskich z powołaniem się na odpowiednie dokumenty odniesienia (normy, aprobaty techniczne),
- sposoby wykonania powłok malarskich,
- kolorystykę, wzornictwo i lokalizację powłok malarskich,
- wymagania i warunki odbioru wykonanych powłok malarskich,
- warunki użytkowania powłok malarskich.

2. MATERIAŁY

2.1. Ogólne wymagania dotyczące materiałów, ich pozyskiwania i składowania podano w ST „Wymagania ogólne" Kod CPV 45000000-7, pkt 2

Materiały stosowane do wykonania robót malarskich powinny mieć:
- oznakowanie znakiem CE co oznacza, że dokonano oceny ich zgodności ze zharmonizowaną normą europejską wprowadzoną do zbioru Polskich Norm, z europejską aprobatą techniczną lub krajową specyfikacją techniczną państwa członkowskiego Unii Europejskiej lub Europejskiego Obszaru Gospodarczego, uznaną przez Komisję Europejską za zgodną z wymaganiami podstawowymi, albo:
- deklarację zgodności z uznanymi regułami sztuki budowlanej wydaną przez producenta, jeżeli dotyczy ona wyrobu umieszczonego w wykazie wyrobów mających niewielkie znaczenie dla zdrowia i bezpieczeństwa określonym przez Komisję Europejską, albo:
- oznakowanie znakiem budowlanym, co oznacza że są to wyroby nie podlegające obowiązkowemu oznakowaniu CE, dla których dokonano oceny zgodności z Polską Normą lub aprobatą techniczną bądź uznano za „regionalny wyrób budowlany",
- termin przydatności do użycia podany na opakowaniu.

2.2. Rodzaje materiałów

2.2.1. Materiały do malowania wnętrz obiektów budowlanych

Do malowania powierzchni wewnątrz obiektów można stosować:
• farby dyspersyjne odpowiadające wymaganiom normy PN-C-81914:2002,
• farby olejne, ftalowe, ftalowe modyfikowane i ftalowe kopolimeryzowane styrenowe odpowiadające wymaganiom normy PN-C-81901:2002,
• emalie olejno-żywiczne, ftalowe, ftalowe modyfikowane i ftalowe kopolimeryzowane styrenowe odpowiadające wymaganiom normy PN-C-81607:1998,
• farby na spoiwach:
- żywicznych rozpuszczalnikowych innych niż olejne i ftalowe,
- żywicznych rozcieńczalnych wodą
- mineralnych bez lub z dodatkami modyfikującymi w postaci ciekłej lub suchych mieszanek do zarobienia wodą,

- mineralno-organicznych jedno- lub kilkuskładnikowe do rozcieńczania wodą które powinny odpowiadać wymaganiom aprobat technicznych,
• lakiery wodorozcieńczalne odpowiadające wymaganiom normy PN-C-81802:2002,
• lakiery na spoiwach żywicznych rozpuszczalnikowych innych niż olejne i ftalowe, które powinny odpowiadać wymaganiom aprobat technicznych,
• środki gruntujące, które powinny odpowiadać wymaganiom aprobat technicznych.

2.2.2. Materiały do malowania zewnętrznych powierzchni obiektów budowlanych Do malowania powierzchni zewnętrznych obiektów można stosować:
• farby dyspersyjne odpowiadające wymaganiom normy PN-C-81914:2002,
• farby olejne, ftalowe modyfikowane i ftalowe kopolimeryzowane styrenowe odpowiadające wymaganiom normy PN-C-81901:2002,
• emalie olejno-żywiczne, ftalowe, ftalowe modyfikowane i ftalowe kopolimeryzowane styrenowe odpowiadające wymaganiom normy PN-C-81607:1998,
• farby na spoiwach:
- rozpuszczalnikowych żywicznych innych niż olejne i ftalowe,
-mineralnych z dodatkami modyfikującymi w postaci suchych mieszanek do zarobienia wodą
-mineralno-organicznych jedno-lub kilkuskładnikowe do rozcieńczania wodą, które powinny odpowiadać wymaganiom normy PN-91/B-10102,
• farby i emalie na spoiwie żywicznym rozcieńczalne wodą które powinny odpowiadać wymaganiom aprobat technicznych,
• farby na spoiwach mineralnych z dodatkami modyfikującymi w postaci ciekłej, które powinny odpowiadać wymaganiom aprobat technicznych,
• środki gruntujące, które powinny odpowiadać wymaganiom aprobat technicznych.

2.2.3. Materiały pomocnicze
Materiały pomocnicze do wykonywania robót malarskich to:
- rozcieńczalniki, w tym: woda, terpentyna, benzyna do lakierów i emalii, spirytus denaturowany, inne rozcieńczalniki przygotowane fabrycznie,
- środki do odtłuszczania, mycia i usuwania zanieczyszczeń podłoża,
- środki do likwidacji zacieków i wykwitów,
- kity i masy szpachlowe do naprawy podłoża.

Wszystkie ww. materiały muszą mieć własności techniczne określone przez producenta lub odpowiadające wymaganiom odpowiednich aprobat technicznych bądź PN.

2.2.4. Woda
Do przygotowania farb zarabianych wodą należy stosować wodę odpowiadającą wymaganiom normy PN-EN 1008:2004 „Woda zarobowa do betonu. Specyfikacja pobierania próbek, badanie i ocena przydatności wody zarobowej do betonu, w tym wody odzyskanej z procesów produkcji betonu". Bez badań laboratoryjnych może być stosowana tylko wodociągowa woda pitna.

3. SPRZĘT I NARZĘDZIA

3.1. Ogólne wymagania dotyczące sprzętu podano w ST „Wymagania ogólne" Kod CPV 45000000-7, pkt3

3.2. Sprzęt i narzędzia do wykonywania robót malarskich

Do wykonywania robót malarskich należy stosować:
- szczotki o sztywnym włosiu lub druciane do czyszczenia podłoża,
- szpachle i pace metalowe lub z tworzyw sztucznych,
- pędzle i wałki,
-mieszadła napędzane wiertarką elektryczną oraz pojemniki do przygotowania kompozycji składników farb,
- agregaty malarskie ze sprężarkami,

- drabiny i rusztowania.

4. TRANSPORT

4.1. Ogólne wymagania dotyczące transportu podano w ST „Wymagania ogólne" Kod CPV 45000000-7, pkt 4

4.2. Transport i składowanie materiałów

Transport materiałów do robót malarskich w opakowaniach nie wymaga specjalnych urządzeń i środków transportu. W czasie transportu należy zabezpieczyć przewożone materiały w sposób wykluczający uszkodzenie opakowań. W przypadku dużych ilości materiałów zalecane jest przewożenie ich na paletach i użycie do załadunku oraz rozładunku urządzeń mechanicznych. Do transportu farb i innych materiałów w postaci suchych mieszanek, w opakowaniach papierowych zaleca się używać samochodów zamkniętych. Do przewozu farb w innych opakowaniach można wykorzystywać samochody pokryte plandekami lub zamknięte. Materiały do robót malarskich należy składować na budowie w pomieszczeniach zamkniętych, zabezpieczonych przed opadami i minusowymi temperaturami. Wyroby lakierowe należy pakować, składować i transportować zgodnie z wymaganiami normy PN-89/C- 81400 „Wyroby lakierowe. Pakowanie, przechowywanie i transport".

5. WYKONANIE ROBÓT

5.1. Ogólne zasady wykonania robót podano w ST „Wymagania ogólne" Kod CPV 45000000-7, pkt 5

5.2. Warunki przystąpienia do robót malarskich

Do wykonywania robót malarskich można przystąpić po całkowitym zakończeniu poprzedzających robót budowlanych oraz po przygotowaniu i kontroli podłoży pod malowanie i kontroli materiałów. Wewnątrz budynku pierwsze malowanie ścian i sufitów można wykonywać po:

• całkowitym ukończeniu robót instalacyjnych, tj elektrycznych, z wyjątkiem założenia tworzyw sztucznych (biały montaż) oraz armatury oświetleniowej (gniazdka, wyłączniki itp-),

• całkowitym dopasowaniu i wyregulowaniu stolarki, lecz przed oszkleniem okien itp., jeśli stolarka nie została wykończona fabrycznie. Drugie malowanie można wykonywać po:

• wykonaniu tzw. białego montażu,

• oszkleniu okien, jeśli nie było to wykonane fabrycznie.

5.3. Wymagania dotyczące podłoży pod malowanie

5.3.1. Nieotynkowane mury z cegły lub z kamienia

Mury ceglane i kamienne pod względem dokładności wykonania powinny odpowiadać wymaganiom normy PN- 68/B-10020. Spoiny muru powinny być całkowicie wypełnione zaprawą, równo z licem muru. Przed malowaniem wszelkie ubytki w murze powinny być uzupełnione. Powierzchnia muru powinna być oczyszczona z zaschniętych grudek zaprawy, wystających poza jej obszar oraz resztek starej powłoki malarskiej. Mur powinien być suchy czyli jego wilgotność, w zależności od rodzaju farby, którą wykonywana będzie powłoka malarska, nie może być większa od podanej w tablicy 1.

Tablica 1. Największa dopuszczalna wilgotność podłoży mineralnych przeznaczonych do malowania

Lp-	Rodzaj farby	Największa wilgotność podłoża, w % masy
1	Farby dyspersyjne, na spoiwach żywicznych rozcieńczalnych wodą	4
2	Farby na spoiwach żywicznych rozpuszczalnikowych	3
3	Farby na spoiwach mineralnych bez lub z dodatkami modyfikującymi w postaci suchych mieszanek rozcieńczalnych wodą lub w postaci ciekłej	6
4	Farby na spoiwach mineralno-organicznych	4

Powierzchnia muru powinna być odkurzona i odtłuszczona.

5.3.2. Beton
Powierzchnia powinna być oczyszczona z odstających grudek związanego betonu. Wystające lub widoczne elementy metalowe powinny być usunięte lub zabezpieczone farbą antykorozyjną. Uszkodzenia lub rakowate miejsca betonu powinny być naprawione zaprawą cementową lub specjalnymi mieszankami, na które wydano aprobaty techniczne. Wilgotność podłoża betonowego, w zależności od rodzaju farby, którą wykonywana będzie powłoka malarska, nie może przekraczać wartości podanych w tablicy 1. Powierzchnia betonu powinna być odkurzona i odtłuszczona.
5.3.3. Tynki zwykłe
1) Nowe niemalowane tynki powinny odpowiadać wymaganiom normy PN-70/B-10100. Wszelkie uszkodzenia tynków powinny być usunięte przez wypełnienie odpowiednią zaprawą i zatarte do równej powierzchni. Powierzchnia tynków powinna być pozbawiona zanieczyszczeń (np. kurzu, rdzy, tłuszczu, wykwitów solnych).
2) Wilgotność powierzchni tynków (malowanych jak i niemalowanych) nie powinna przekraczać wartości podanych w tablicy 1.
4) Wystające lub widoczne nieusuwalne elementy metalowe powinny być zabezpieczone antykorozyjnie.
5.3.4. Tynki pocienione powinny spełniać takie same wymagania jak tynki zwykłe.
5.3.5. Podłoża z drewna, materiałów drewnopochodnych powinny być niezmurszałe o wilgotności nie większej niż 12%, bez zepsutych lub wypadających sęków i zacieków żywicznych. Powierzchnia powinna być odkurzona i oczyszczona z plam tłuszczu, żywicy, starej farby i innych zanieczyszczeń. Ewentualne uszkodzenia powinny być naprawione szpachlówką, na którą wydano aprobatę techniczną
5.3.6. Elementy metalowe przed malowaniem powinny być oczyszczone ze zgorzeliny, rdzy, pozostałości zaprawy, gipsu oraz odkurzone i odtłuszczone.

5.4. Warunki prowadzenia robót malarskich
5.4.1. Warunki ogólne prowadzenia robót malarskich
Roboty malarskie powinny być prowadzone:

- przy pogodzie bezwietrznej i bez opadów atmosferycznych (w przypadku robót malarskich zewnętrznych),
- w temperaturze nie niższej niż +5°C, z dodatkowym zastrzeżeniem, że w ciągu doby nie nastąpi spadek temperatury poniżej 0°C,
- w temperaturze nie wyższej niż 25°C, z dodatkowym zastrzeżeniem, by temperatura podłoża nie przewyższyła 20°C (np. w miejscach bardzo nasłonecznionych). W przypadku wystąpienia opadów w trakcie prowadzenia robót malarskich powierzchnie świeżo pomalowane (nie wyschnięte) należy osłonić. Roboty malarskie można rozpocząć, jeżeli wilgotność podłoży przewidzianych pod malowanie nie przekracza odpowiednich wartości podanych w pkt. 5.3. Prace malarskie na elementach metalowych można prowadzić przy wilgotności względnej powietrza nie większej niż 80%. Przy wykonywaniu prac malarskich w pomieszczeniach zamkniętych należy zapewnić odpowiednią wentylację. Roboty malarskie farbami, emaliami lub lakierami rozpuszczalnikowymi należy prowadzić z daleka od otwartych źródeł ognia, narzędzi oraz silników powodujących iskrzenie i mogących być źródłem pożaru. Elementy, które w czasie robót malarskich mogą ulec uszkodzeniu lub zanieczyszczeniu, należy zabezpieczyć i osłonić przez zabrudzeniem farbami.

5.4.2. Wykonanie robót malarskich zewnętrznych

Roboty malarskie na zewnątrz obiektów budowlanych można rozpocząć, kiedy podłoża spełniają
wymagania podane w pkt. 5.3., a warunki prowadzenia robót wymagania określone w pkt. 5.4.1.

Prace malarskie należy prowadzić zgodnie z instrukcją producenta farby, która powinna zawierać:

• informacje o ewentualnym środku gruntującym i o przypadkach, kiedy należy go stosować,
• sposób przygotowania farby do malowania,
• sposób nakładania farby, w tym informacje o narzędziach (np. pędzle, wałki, agregaty malarskie),
• krotność nakładania farby oraz jej zużycie na 1 m2,
• czas między nakładaniem kolejnych warstw,
• zalecenia odnośnie mycia narzędzi,
• zalecenia w zakresie bhp.

5.4.3. Wykonanie robót malarskich wewnętrznych

Wewnętrzne roboty malarskie można rozpocząć, kiedy podłoża spełniają wymagania podane w pkt. 5.3., a warunki prowadzenia robót wymagania określone w pkt. 5.4.1. Prace malarskie należy prowadzić zgodnie z instrukcją producenta farb, zawierającą informacje wymienione w pkt. 5.4.2.

5.5. Wymagania dotyczące powłok malarskich

5.5.1. Wymagania w stosunku do powłok z farb dyspersyjnych

Powłoki z farb dyspersyjnych powinny być:

a) niezmywalne przy stosowaniu środków myjących i dezynfekujących, odporne na tarcie na sucho i na szorowanie oraz na reemulgację,
b) aksamitno-matowe lub posiadać nieznaczny połysk,
c) jednolitej barwy, równomierne, bez smug, plam, zgodne ze wzorcem producenta i dokumentacją projektową,
d) bez uszkodzeń, prześwitów podłoża, śladów pędzla,
e) bez złuszczeń, odstawania od podłoża oraz widocznych łączeń i poprawek,
f) bez grudek pigmentów i wypełniaczy ulegających rozcieraniu.

Dopuszcza się chropowatość powłoki odpowiadającą rodzajowi faktury pokrywanego podłoża.

5.5.2. Wymagania w stosunku do powłok z farb na rozpuszczalnikowych spoiwach żywicznych oraz farb na spoiwach żywicznych rozcieńczalnych wodą .Powłoki te powinny być:
a) odporne na zmywanie wodą ze środkiem myjącym, tarcie na sucho i na szorowanie,
b) bez uszkodzeń, smug, plam, prześwitów i śladów pędzla,
c) zgodne ze wzorcem producenta i dokumentacją projektową w zakresie barwy i połysku. Dopuszcza się chropowatość powłoki odpowiadającą rodzajowi faktury pokrywanego podłoża. Przy jednowarstwowej powłoce malarskiej dopuszczalne są nieznaczne miejscowe prześwity podłoża. Nie dopuszcza się w tego rodzaju powłokach:
a) spękań,
b) łuszczenia się powłok,
c) odstawania powłok od podłoża.
5.5.3. Wymagania w stosunku do powłok wykonanych z farb mineralnych z dodatkami modyfikującymi lub bez, w postaci suchych mieszanek oraz farb na spoiwach mineralno-organicznych Powłoki z farb mineralnych powinny:
a) równomiernie pokrywać podłoża, bez prześwitów, plam i odprysków,
b) nie ścierać się i nie obsypywać przy potarciu miękką tkaniną bawełnianą
c) nie mieć śladów pędzla,
d) w zakresie barwy i połysku być zgodne z wzorcem producenta oraz dokumentacją projektową
e) być odporne na zmywanie wodą (za wyjątkiem farb wapiennych i cementowych bez dodatków modyfikujących),
f) nie mieć przykrego zapachu.
Dopuszcza się w tego rodzaju powłokach:
a) na powłokach wykonanych na elewacjach niejednolity odcień barwy powłoki w miejscach napraw tynku po hakach rusztowań, o powierzchni każdego z nich nie przekraczającej 20 cm2,
b) chropowatość powłoki odpowiadają rodzajowi faktury pokrywanego podłoża,
c) odchylenia do 2 mm na 1 m oraz do 3 mm na całej długości na liniach styku odmiennych barw,
d) ślady pędzla na powłokach jednowarstwowych.
5.5.4. Wymagania w stosunku do powłok z lakierów na spoiwach żywicznych wodorozcieńczalnych i rozpuszczalnikowych. Powłoka z lakierów powinna:
a) mieć jednolity w odcieniu i połysku wygląd zgodny z wzorcem producenta i dokumentacją projektową,
b) nie mieć śladów pędzla, smug, plam, zacieków, uszkodzeń, pęcherzy i zmarszczeń,
c) dobrze przylegać do podłoża,
d) mieć odporność na zarysowania i wycieranie,
e) mieć odporność na zmywanie wodą ze środkiem myjącym.

6.KONTROLA JAKOŚCI ROBÓT

6.1. Ogólne zasady kontroli jakości robót podano w ST „Wymagania ogólne" Kod CPV 45000000-7 , pkt6

6.2. Badania przed przystąpieniem do robót malarskich

Przed przystąpieniem do robót malarskich należy przeprowadzić badanie podłoży oraz materiałów, które będą wykorzystywane do wykonywania robót.
6.2.1. Badania podłoży pod malowanie
Badanie podłoża pod malowanie, w zależności od jego rodzaju, należy wykonywać w następujących terminach:
• dla podłoża betonowego nie wcześniej niż po 4 tygodniach od daty jego wykonania,

• dla pozostałych podłoży, po otrzymaniu protokołu z ich przyjęcia.
Badanie podłoża powinno być przeprowadzane po zamocowaniu i wbudowaniu wszystkich elementów przeznaczonych do malowania. Kontrolą powinny być objęte w przypadku:
• murów ceglanych - zgodność wykonania z projektem budowlanym, dokładność wykonania zgodnie z normą PN-68/B-10020, wypełnienie spoin, wykonanie napraw i uzupełnień, czystość powierzchni, wilgotność muru,
• podłoży betonowych - zgodność wykonania z projektem budowlanym, czystość powierzchni, wykonanie napraw i uzupełnień, wilgotność podłoża, zabezpieczenie elementów metalowych,
• tynków zwykłych i pocienionych - zgodność z projektem, równość i wygląd powierzchni z uwzględnieniem wymagań normy PN-70/B-10100, czystość powierzchni, wykonanie napraw i uzupełnień, zabezpieczenie elementów metalowych, wilgotność tynku,
• podłoży z drewna - wilgotność, stan podłoża, wygląd i czystość powierzchni, wykonane naprawy i uzupełnienia,
• elementów metalowych - czystość powierzchni.
Dokładność wykonania murów należy badać metodami opisanymi w normie PN-68/B-10020.
Równość powierzchni tynków należy sprawdzać metodami podanymi w normie PN-70/B-10100.
Wygląd powierzchni podłoży należy oceniać wizualnie, z odległości około 1 m, w rozproszonym świetle dziennym lub sztucznym. Zapylenie powierzchni (z wyjątkiem powierzchni metalowych) należy oceniać przez przetarcie powierzchni suchą, czystą ręką. W przypadku powierzchni metalowych do przetarcia należy używać czystej szmatki. Wilgotność podłoży należy oceniać przy użyciu odpowiednich przyrządów. W przypadku wątpliwości należy pobrać próbkę podłoża i określić wilgotność metodą suszarkowo-wagową. Wyniki badań powinny być porównane z wymaganiami podanymi w pkt. 5.3., odnotowane w formie protokołu kontroli, wpisane do dziennika budowy i akceptowane przez inspektora nadzoru.

6.2.2. Badania materiałów
Farby i środki gruntujące użyte do malowania powinny odpowiadać normom wymienionym w pkt. 2.2.2.-2.2.4. Bezpośrednio przed użyciem należy sprawdzić:
- czy dostawca dostarczył dokumenty świadczące o dopuszczeniu do obrotu i powszechnego lub jednostkowego zastosowania wyrobów używanych w robotach malarskich,
- terminy przydatności do użycia podane na opakowaniach,
- wygląd zewnętrzny farby w każdym opakowaniu.
Ocenę wyglądu zewnętrznego należy przeprowadzać wizualnie. Farba powinna stanowić jednorodną w kolorze i konsystencji mieszaninę. Niedopuszczalne jest stosowanie farb, w których widać:
a) w przypadku farb ciekłych:
- skoagulowane spoiwo,
- nieroztarte pigmenty,
- grudki wypełniaczy (z wyjątkiem niektórych farb strukturalnych),
- kożuch,
- ślady pleśni,
- trwały, nie dający się wymieszać osad,
- nadmierne, utrzymujące się spienienie,
- obce wtrącenia,
- zapach gnilny,
b) w przypadku farb w postaci suchych mieszanek:
- ślady pleśni,
- zbrylenie,

- obce wtrącenia,
- zapach gnilny.

6.3. Badania w czasie robót

Badania w czasie robót polegają na sprawdzaniu zgodności wykonywanych robót malarskich z dokumentacją projektową, ST i instrukcjami producentów farb. Badania te w szczególności powinny dotyczyć sprawdzenia technologii wykonywanych robót w zakresie gruntowania podłoży i nakładania powłok malarskich.

6.4. Badania w czasie odbioru robót

Badania w czasie odbioru robót przeprowadza się celem oceny czy spełnione zostały wszystkie wymagania dotyczące wykonanych robót malarskich, w szczególności w zakresie:
- zgodności z dokumentacją projektową, ST i wprowadzonymi zmianami, które naniesiono w dokumentacji powykonawczej,
- jakości zastosowanych materiałów i wyrobów,
- prawidłowości przygotowania podłoży,
- jakości powłok malarskich.

Przy badaniach w czasie odbioru robót pomocne mogą być wyniki badań dokonanych przed przystąpieniem do robót i w trakcie ich wykonywania. Badania powłok przy ich odbiorze należy przeprowadzać nie wcześniej niż po 14 dniach od zakończenia ich wykonywania. Badania techniczne należy przeprowadzać w temperaturze powietrza co najmniej +5°C i przy wilgotności względnej powietrza nie przekraczającej 65%. Ocena jakości powłok malarskich obejmuje:
• sprawdzenie wyglądu zewnętrznego,
• sprawdzenie zgodności barwy i połysku,
• sprawdzenie odporności na wycieranie,
• sprawdzenie przyczepności powłoki,
• sprawdzenie odporności na zmywanie.

Metoda przeprowadzania badań powłok malarskich w czasie odbioru robót:
a) sprawdzenie wyglądu zewnętrznego - wizualnie, okiem nieuzbrojonym w świetle rozproszonym z odległości około 0,5 m,
b) sprawdzenie zgodności barwy i połysku - przez porównanie w świetle rozproszonym barwy i połysku wyschniętej powłoki z wzorcem producenta,
c) sprawdzenie odporności powłoki na wycieranie - przez lekkie, kilkukrotne pocieranie jej powierzchni wełnianą lub bawełnianą szmatką w kolorze kontrastowym do powłoki. Powłokę należy uznać za odporną na wycieranie, jeżeli na szmatce nie wystąpiły ślady farby,
d) sprawdzenie przyczepności powłoki:
• na podłożach mineralnych i mineralno-włóknistych - przez wykonanie skalpelem siatki nacięć prostopadłych o boku oczka 5 mm, po 10 oczek w każdą stronę a następnie przetarciu pędzlem naciętej powłoki; przyczepność powłoki należy uznać za dobrą jeżeli żaden z kwadracików nie wypadnie,
• na podłożach drewnianych i metalowych - metodą opisaną w normie PN-EN ISO 2409:1999,
e) sprawdzenie odporności na zmywanie - przez pięciokrotne silne potarcie powłoki mokrą namydloną szczotką z twardej szczeciny, a następnie dokładne spłukanie jej wodą za pomocą miękkiego pędzla; powłokę należy uznać za odporną na zmywanie, jeżeli piana mydlana na szczotce nie ulegnie zabarwieniu oraz jeżeli po wyschnięciu cała badana powłoka będzie miała jednakową barwę i nie powstaną prześwity podłoża. Wyniki badań powinny być porównane z wymaganiami podanymi w pkt. 5.5 i opisane w dzienniku budowy i protokole podpisanym przez przedstawicieli inwestora (zamawiającego) oraz wykonawcy.

7. OBMIAR ROBÓT

7.1. Ogólne zasady obmiaru podano w ST „Wymagania ogólne" Kod CPV 45000000-7, pkt 7

7.2. Szczegółowe zasady obmiaru robót malarskich

Powierzchnię malowania oblicza się w metrach kwadratowych w rozwinięciu, według rzeczywistych wymiarów. Z obliczonej powierzchni nie potrąca się otworów i miejsc nie malowanych o powierzchni każdego z nich do 0,5 m2. Dla ścian i sufitów z profilami ciągnionymi lub ozdobami, okien i drzwi, elementów ażurowych, grzejników i rur należy stosować uproszczone metody obmiaru. Dla ścian i sufitów z profilami ciągnionymi lub wklejonymi ozdobami uproszczony sposób ich obmiaru polega na obliczeniu powierzchni rzutu i zwiększeniu uzyskanego wyniku przez zastosowanie współczynników podanych w tablicy 2.

Tablica 2. Współczynniki przeliczeniowe dla powierzchni z ozdobami

Lp.	Stosunek rzutu powierzchni ozdób do całej powierzchni ściany lub sufitu	Współczynnik
a	b	c
01	do 10%	1,10
02	do 20%	1,20
03	do 40%	1,40
04	ponad 40%	2,00

Powierzchnię dwustronnie malowanych wbudowanych okien i drzwi (skrzydeł z ościeżnicami wraz z ćwierćwałkami) oblicza się w metrach kwadratowych powierzchni w świetle wykończonych otworów (ościeży), stosując do uzyskanych wyników współczynniki z tablicy 3.

Tablica 3. Współczynniki przeliczeniowe dla stolarki okiennej i drzwiowej

Lp.	Nazwa elementu	Współczynnik
a	b	c
	Okna i drzwi balkonowe jednoramowe lub z pojedynczymi skrzydłami i ościeżnicami (łącznie z ćwierćwałkami)	
01	- bez szczeblin	1,30
02	- ze szczeblinami o powierzchni każdej szyby do 0,05 m^2	2,30
03	- ze szczeblinami o powierzchni każdej szyby do 0,10 m^2	1,90
04	- ze szczeblinami o powierzchni każdej szyby do 0,20 m^2	1,70
05	- ze szczeblinami o powierzchni każdej szyby ponad 0,20 m^2	1,50
	Okna i drzwi balkonowe z podwójnymi skrzydłami	
06	- bez szczeblin	1,90
07	- ze szczeblinami o powierzchni każdej szyby do 0,05 m^2	4,00
08	- ze szczeblinami o powierzchni każdej szyby do 0,10 m^2	3,20
09	- ze szczeblinami o powierzchni każdej szyby do 0,20 m^2	2,75
10	- ze szczeblinami o powierzchni każdej szyby ponad 0,20 m^2	2,30
	Drzwi z ościeżnicami (łącznie ćwierćwałkami) i skrzydłami	
11	- pełnymi lub z jedną szybą o powierzchni do 0,2 m^2	2,10
12	- pełnymi z obramowaniem gładkim	2,50
13	- pełnymi z obramowaniem profilowanym	3,00
14	- szklonymi z dwiema lub więcej szybami o powierzchni do 0,1 m^2 każdej szyby	2,50
15	- szklonymi z dwiema lub więcej szybami o powierzchni ponad 0,1 m^2 każdej szyby	2,10
16	- całkowicie szklonymi z dolnym ramiakiem o wysokości do 30 cm	1,70

Malowanie opasek i wyłogów ościeży oblicza się odrębnie w metrach kwadratowych powierzchni w rozwinięciu. Powierzchnię dwustronnie malowanych elementów ażurowych (siatek, krat, balustrad itd.) oblicza się w metrach kwadratowych według jednostronnej powierzchni ich rzutu. Malowanie obustronne żeber grzejników radiatorowych obmierza się jako podwójną powierzchnię prostokąta, opisanego na grzejniku (z wyjątkiem grzejników typu S-130 i T-1, dla których należy przyjmować potrójną powierzchnię opisanego prostokąta). Malowanie rur o średnicy zewnętrznej do 30 cm obmierza się w metrach długości. Malowanie rur o większych średnicach zewnętrznych oblicza się w metrach kwadratowych ich powierzchni w rozwinięciu.

7.2. W SST można ustalić inne szczegółowe zasady obmiaru robót malarskich

W szczególności można przyjąć zasady obmiaru podane w katalogach określających jednostkowe nakłady rzeczowe dla robót malarskich np. zasady wymienione w założeniach szczegółowych do rozdz. 15 KNR 2-02 lub do rozdz. 14KNNR2.

8. ODBIÓR ROBÓT

8.1. Ogólne zasady odbioru robót podano w ST „Wymagania ogólne" Kod CPV 45000000-7, pkt 8

8.2. Odbiór robót zanikających i ulegających zakryciu

Przy robotach związanych z wykonywaniem powłok malarskich elementem ulegającym zakryciu są podłoża. Odbiór podłoży musi być dokonany przed rozpoczęciem robót malarskich. W trakcie odbioru należy przeprowadzić badania wymienione w pkt. 6.2.1. niniejszej specyfikacji. Wyniki badań należy porównać z wymaganiami dotyczącymi podłoży pod malowanie, określonymi w pkt. 5.3. Jeżeli wszystkie pomiary i badania dały wynik pozytywny można uznać podłoża za wykonane prawidłowo, tj. zgodnie z dokumentacją projektową oraz ST i zezwolić na przystąpienie do robót malarskich. Jeżeli chociaż jeden wynik badania jest negatywny podłoże nie powinno być odebrane. W takim przypadku należy ustalić zakres prac i rodzaje materiałów koniecznych do usunięcia nieprawidłowości podłoża. Po wykonaniu ustalonego zakresu prac należy ponownie przeprowadzić badanie podłoży. Wszystkie ustalenia związane z dokonanym odbiorem robót ulegających zakryciu (podłoży) oraz materiałów należy zapisać w dzienniku budowy lub protokole podpisanym przez przedstawicieli inwestora (inspektor nadzoru) i wykonawcy (kierownik budowy).

8.3. Odbiór częściowy

Odbiór częściowy polega na ocenie ilości i jakości wykonanej części robót. Odbioru częściowego robót dokonuje się dla zakresu określonego w dokumentach umownych, według zasad jak przy odbiorze ostatecznym robót. Celem odbioru częściowego jest wczesne wykrycie ewentualnych usterek w realizowanych robotach i ich usunięcie przed odbiorem końcowym. Odbiór częściowy robót jest dokonywany przez inspektora nadzoru w obecności kierownika budowy. Protokół odbioru częściowego jest podstawą do dokonania częściowego rozliczenia robót, jeżeli umowa taką formę przewiduje.

8.4. Odbiór ostateczny (końcowy)

Odbiór końcowy stanowi ostateczną ocenę rzeczywistego wykonania robót w odniesieniu do ich zakresu (ilości), jakości i zgodności z dokumentacją projektową. Odbiór ostateczny przeprowadza komisja powołana przez zamawiającego, na podstawie przedłożonych dokumentów, wyników badań oraz dokonanej oceny wizualnej. Zasady i terminy powoływania komisji oraz czas jej działania powinna określać umowa. Wykonawca robót obowiązany jest przedłożyć komisji następujące dokumenty:

- dokumentację projektową z naniesionymi zmianami dokonanymi w toku wykonywania robót,

- szczegółowe specyfikacje techniczne ze zmianami wprowadzonymi w trakcie wykonywania robót,
- dziennik budowy i książki obmiarów z zapisami dokonywanymi w toku prowadzonych robót,
- dokumenty świadczące o dopuszczeniu do obrotu i powszechnego zastosowania użytych materiałów i wyrobów budowlanych,
- protokoły odbioru podłoży,
- protokoły odbiorów częściowych,
- instrukcje producentów dotyczące zastosowanych materiałów,
- wyniki badań laboratoryjnych i ekspertyz.

W toku odbioru komisja obowiązana jest zapoznać się przedłożonymi dokumentami, przeprowadzić badania zgodnie z wytycznymi podanymi w pkt. 6.4 niniejszej ST, porównać je z wymaganiami podanymi w pkt. 5.5 oraz dokonać oceny wizualnej. Roboty malarskie powinny być odebrane, jeżeli wszystkie wyniki badań są pozytywne a dostarczone przez wykonawcę dokumenty są kompletne i prawidłowe pod względem merytorycznym. Jeżeli chociażby jeden wynik badań był negatywny powłoka malarska nie powinna być przyjęta. W takim przypadku należy przyjąć jedno z następujących rozwiązań:
- jeżeli to możliwe należy ustalić zakres prac korygujących, usunąć niezgodności powłoki z wymaganiami określonymi w pkt. 5.5 i przedstawić ją ponownie do odbioru,
- jeżeli odchylenia od wymagań nie zagrażają bezpieczeństwu użytkownika i trwałości powłoki malarskiej wynagrodzenia w stosunku do ustaleń umownych,
- w przypadku, gdy nie są możliwe podane wyżej rozwiązania wykonawca zobowiązany jest do usunięcia wadliwie wykonanych robót malarskich, wykonać je ponownie i powtórnie zgłosić do odbioru. W przypadku niekompletności dokumentów odbiór może być dokonany po ich uzupełnieniu. Z czynności odbioru sporządza się protokół podpisany przez przedstawicieli zamawiającego i wykonawcy. Protokół powinien zawierać:
- ustalenia podjęte w trakcie prac komisji,
- ocenę wyników badań,
- wykaz wad i usterek ze wskazaniem sposobu ich usunięcia,
- stwierdzenie zgodności lub niezgodności wykonania robót malarskich z zamówieniem.

Protokół odbioru końcowego jest podstawą do dokonania rozliczenia końcowego pomiędzy zamawiającym a wykonawcą.

8.5. Odbiór po upływie okresu rękojmi i gwarancji

Celem odbioru po okresie rękojmi i gwarancji jest ocena stanu powłok malarskich po użytkowaniu w tym okresie oraz ocena wykonywanych w tym okresie ewentualnych robót poprawkowych, związanych z usuwaniem zgłoszonych wad. Odbiór po upływie okresu rękojmi i gwarancji jest dokonywany na podstawie oceny wizualnej powłok malarskich, z uwzględnieniem zasad opisanych w pkt. 8.4. „Odbiór ostateczny (końcowy)". Pozytywny wynik odbioru pogwarancyjnego jest podstawą do zwrotu kaucji gwarancyjnej, negatywny do dokonania potrąceń wynikających z obniżonej jakości robót. Przed upływem okresu gwarancyjnego zamawiający powinien zgłosić wykonawcy wszystkie zauważone wady w wykonanych robotach malarskich.

9. PODSTAWA PŁATNOŚCI

9.1. Ogólne ustalenia dotyczące podstawy płatności podano w ST „Wymagania ogólne" Kod CPV 45000000-7, pkt 9

9.2. Zasady rozliczenia i płatności

Rozliczenie robót malarskich może być dokonane jednorazowo po wykonaniu pełnego zakresu robót i ich końcowym odbiorze lub etapami określonymi w umowie, po dokonaniu odbiorów częściowych robót. Ostateczne rozliczenie umowy pomiędzy zamawiającym a

wykonawcą następuje po dokonaniu odbioru pogwarancyjnego. Podstawę rozliczenia oraz płatności wykonanego i odebranego zakresu robót malarskich stanowi wartość tych robót obliczona na podstawie:
- określonych w dokumentach umownych (ofercie) cen jednostkowych i ilości robót zaakceptowanych przez zamawiającego lub
- ustalonej w umowie kwoty ryczałtowej za określony zakres robót.
Ceny jednostkowe wykonania robót malarskich lub kwoty ryczałtowe obejmujące roboty malarskie uwzględniają:
- przygotowanie stanowiska roboczego,
- dostarczenie materiałów, narzędzi i sprzętu,
- obsługę sprzętu nieposiadającego etatowej obsługi,
- ustawienie i przestawienie drabin oraz lekkich rusztowań przestawnych umożliwiających wykonanie robót na wysokości do 5 m, od poziomu podłogi lub terenu,
- zabezpieczenie podłóg i elementów nie przeznaczonych do malowania,
- przygotowanie farb, szpachlówek, gruntów i innych materiałów,
- przygotowanie podłoży,
- próby kolorów,
-demontaż przed robotami malarskimi i montaż po wykonaniu robót elementów, które wymagają zdemontowania w celu wykonania prac malarskich np. skrzydeł okiennych i drzwiowych,
- wykonanie prac malarskich,
- usunięcie wad i usterek oraz naprawienie uszkodzeń powstałych w czasie wykonywania robót,
-oczyszczenie miejsca pracy z materiałów zabezpieczających oraz oczyszczenie niepotrzebnie zamalowanych elementów nie przeznaczonych do malowania,
- likwidację stanowiska roboczego.
W kwotach ryczałtowych ujęte są również koszty montażu, demontażu i pracy rusztowań niezbędnych do wykonania robót malarskich na wysokości ponad 5 m od poziomu podłogi lub terenu. Przy rozliczaniu robót malarskich według uzgodnionych cen jednostkowych koszty rusztowań mogą być uwzględnione w tych cenach lub stanowić podstawę oddzielnej płatności. Sposób rozliczenia kosztów montażu, demontażu i pracy rusztowań koniecznych do wykonywania robót na wysokości powyżej 5 m, należy ustalić w postanowieniach pkt. 9 SST.

10.PRZEPISYZWIĄZANE

10.1.Normy

PN-68/B-10020 Roboty murowe z cegły. Wymagania i badania przy odbiorze.
PN-70/B-10100 Roboty tynkowe. Tynki zwykłe. Wymagania i badania przy odbiorze.
PN-91/B-10102 Farby do elewacji budynków. Wymagania i badania.
PN-89/B-81400 Wyroby lakierowe. Pakowanie, przechowywanie i transport.
PN-EN ISO 2409:1999 Farby i lakiery. Metoda siatki naciąć.
PN-EN 13300:2002 Farby i lakiery. Wodne wyroby lakierowe i systemy powłokowe na wewnętrzne ściany i sufity. Klasyfikacja.
PN-C-81607:1998 Emalie olejno-żywiczne, ftalowe, ftalowe modyfikowane i ftalowe kopolimeryzowane styrenowe.
PN-C-81800:1998 Lakiery olejno-żywiczne, ftalowe modyfikowane i ftalowe kopolimeryzowane styrenowe.
PN-C-81801:1997 Lakiery nitrocelulozowe.
PN-C-81802:2002 Lakiery wodorozcieńczalne stosowane wewnątrz.
PN-C-81901:2002 Farby olejne i alkidowe.
PN-C-81913:1998 Farby dyspersyjne do malowania elewacji budynków.

PN-C-81914:2002 Farby dyspersyjne stosowane wewnątrz.
PN-EN 1008:2004 Woda zarobowa do betonu. Specyfikacja pobierania próbek, badanie i ocena
przydatności wody zarobowej do betonu, w tym wody odzyskanej z procesów produkcji betonu.

10.2.Inne dokumenty i instrukcje

- Warunki techniczne wykonania i odbioru robót budowlano-montażowych (tom I, część 4) Arkady,
Warszawa 1990 r.
- Warunki techniczne wykonania i odbioru robót budowlanych ITB część B: Roboty wykończeniowe. Zeszyt
4: Powłoki malarskie zewnętrzne i wewnętrzne. Warszawa 2003 r.
- Specyfikacja techniczna wykonania i odbioru robót budowlanych. Wymagania ogólne. Kod CPV 45000000-7. Wydanie II, OWEOB Promocja - 2005 r.

SPECYFIKACJA TECHNICZNA
WYKONANIA I ODBIORU ROBÓT BUDOWLANYCH

ST-004

UKŁADANIE PŁYTEK W POMIESZCZENIACH MOKRYCH

Wstęp
1.1.
Przedmiot SST
Przedmiotem niniejszej szczegółowej specyfikacji technicznej (SST) są wymagania dotyczące wykonania i odbioru okładzin ceramicznych (płytek) w pomieszczeniach mokrych takich jak natryski, kabiny prysznicowe, łazienek i, suszarnie, łaźnie, kuchnie. Szczegółowa Specyfikacja Techniczna Wykonania i Odbioru Robót Budowlanych to zbiór:

- wymagań w zakresie sposobu wykonania robót budowlanych,
- wymagań dotyczących właściwości materiałów budowlanych, obejmujących w szczególności właściwości materiałów,
- wymagań dotyczących sposobu wykonania i oceny prawidłowości wykonania poszczególnych robót oraz określenie zakresu prac, które powinny być ujęte w poszczególnych pozycjach przedmiaru, zaliczanego do dokumentacji projektowej.

1.2. Zakres stosowania SST

Niniejsza Szczegółowa Specyfikacja techniczna (SST) może stanowić podstawę do opracowania -dokumentów przetargowych i kontraktowych przy zlecaniu i realizacji robót, których przedmiotem w całości lub części jest wykonanie i odbiór okładzin ceramicznych (i podobnych) w pomieszczeniach mokrych wraz z wykonaniem powłoki uszczelniającej chroniącej konstrukcję przed destrukcyjnym działaniem wilgoci.

1.3. Zakres robót objętych SST

Roboty, których dotyczy specyfikacja obejmują wszystkie czynności umożliwiające i mające na celu wykonanie:

- okładzin płytkami ceramicznymi (z gresu lub innych) wraz z izolacją przeciwwodną w pomieszczeniach narażonych na oddziaływanie wody. Prace powinny przebiegać w następującej kolejności:
- staranne oczyszczenie podłoża,
- zagruntowanie podłoża za pomocą głęboko penetrującej emulsji gruntującej
- wykonanie izolacji za pomocą elastycznej powłoki uszczelniającej wraz z wklejeniem taśm uszczelniających
- doszczelnienie przejść rurowych i innych kolizji,
- przyklejenie okładzin ceramicznych elastyczną zaprawą klejącą
- spoinowanie płytek zaprawą do fugowania
- wypełnienie fug w narożach i nad szczeliną dylatacyjną wypełniaczem silikonowym i sznurami dylatacyjnymi.

1.4. Określenia podstawowe

Określenia podane w niniejszej ST są zgodne z obowiązującymi normami oraz przepisami i oznaczają:

- roboty budowlane

-wszystkie czynności związane z wykonaniem prac izolacyjnych zgodnie z ustaleniami dokumentacji projektowej,

- Wykonawca- osoba lub organizacja wykonująca roboty budowlane,
- wykonanie -wszystkie działania przeprowadzane w celu wykonania robót, procedura
- dokument zapewniający jakość; definiujący, jak, kiedy, gdzie i kto wykonuje i kontroluje poszczególne operacje robocze; procedura może być zastąpiona normami, aprobatami technicznymi i instrukcjami,

-ustalenia projektowe dane opisujące przedmiot i wymagania dla określonego obiektu lub opisujące roboty niezbędne do jego wykonania,

-podłoże element konstrukcji budowli, budynku, na powierzchni którego wykonane będzie wykładzina ceramiczna z pozostałymi warstwami,

-warstwa wyrównawcza warstwa wykonana w celu wyeliminowania nierówności lub różnic poziomów powierzchni podłoża,

-warstwa wygładzająca cienka warstwa wykonana w celu uzyskania gładkiej powierzchni podłoża,

-szczeliny dylatacyjne wykonane między dwiema częściami budynku, budowli lub między polami podłoża betonowego. Pozwalają na akomodację odkształceń lub wzajemnych ruchów poszczególnych części budowli.

-szczeliny przeciwskurczowe dzielą większe powierzchnie podkładów betonowych na mniejsze pola, w celu wymuszenia powstawania rys skurczowych w kontrolowany sposób lub przeniesienia odkształceń spowodowanych skurczem. Szczeliny przeciwskurczowe stosuje się w posadzkach z zaprawy cementowej i w posadzkach betonowych. Dzielą one podkład na pola o powierzchni nie większej niż 36m², przy długości boku prostokąta nie przekraczającej 6 m. Na zewnątrz pomieszczeń szczeliny dylatacyjne dzielą podłoże na pola nie przekraczają

9m², przy największej długości boku 3 m. Szczeliny przeciwskurczowe w podkładzie cementowym są wykonywane jako nacięcie o głębokości 1/3 grubości podkładu.
-taśma uszczelniająca elastyczna taśma umieszczona między dwiema częściami podłoża przedzielonego szczeliną dylatacyjną (przeciwskurczową)lub w narożach. Zadaniem taśmy jest uciąglenie izolacji w miejscach narażonych na zarysowania. Dostarczana na budowę w rolkach oraz w formie gotowych kształtek.

1.5. Ogólne wymagania dotyczące robót
Wykonawca jest odpowiedzialny za jakość ich wykonania oraz za zgodność z dokumentacją projektową, Specyfikacją Techniczną i poleceniami Inspektora Nadzoru.

2.Materiały
2.1.Emulsja gruntująca UG
UG to uniwersalna emulsja głęboko penetrująca, szybkoschnąca, bezrozpuszczalnikowa do gruntowania powierzchni nasiąkliwych. Służy do wzmacniania powierzchniowego i wyrównywania nasiąkliwości podłoży.

Dane techniczne

Spoiwo:	Drobnocząsteczkowa żywica akrylowa
Ciężar właściwy:	ok. 1,00 kg/dm3
Temperatura użycia:	od + 5 ° C do + 25 ° C
Zużycie:	zależności od stopnia nasiąkliwości podłoża oraz struktury powierzchni ok.0,1 - 0, 25 kg/m2

2.3.Elastyczna powłoka uszczelniająca
Bezrozpuszczalnikowa, jednoskładnikowa, elastyczna powłoka polimerowa przeznaczona jest do wykonywania izolacji pod okładzinami ceramicznymi wewnątrz pomieszczeń.

Dane techniczne

zużycie zależne od obciążenia:	0,8-1,2 kg/m2
przyczepność początkowa, N/mm2	≥ 0,5
przyczepność po oddziaływaniu wody, N/mm2	≥ 0,5
przyczepność po starzeniu zamrażania - rozmrażania, N/mm2	≥ 0,5
przyczepność po cyklach termicznym , N/mm2	≥ 0,5
przyczepność po oddziaływaniu wody wapiennej, N/mm2	≥ 0,5
wodoszczelność brak przenikania zdolność mostkowania pęknięć w warunkach znormalizowanych, mm	≥ 0,75
gęstość	1,5 kg/l

2.4.Elastyczna zaprawa klejąca
wymagana do zastosowania cienkowarstwowa, elastyczna zaprawa klejąca. Polecana na podłoża odkształcalne.

. Dane techniczne

klasa zaprawy:	C2 TE wg PN-EN 12004
deklaracja zgodności:	04090103
czas dojrzewania:	ok. 5-10 min
czas zużycia:	ok. 2-3 godzin
czas otwarty (obróbki) wg normy PN-EN 12004:	przyczepność ≥ 1,0 N/mm2 po czasie nie krótszym niż 30 min.
temperatura obróbki:	+5°C do +25°C
Spływ wg normy PN-EN 12004:	≤ 0,5 mm

2.5.Fuga

Elastyczna, szybkowiążąca zaprawa do fugowania okładzin ceramicznych. Odporna na ścieranie oraz zabrudzenie. Fuga z efektem perlenia. Do spoin o szerokości od 2 do 12 mm.

Dane techniczne

klasa zaprawy:	CG 2 WA PN-EN 13888
deklaracja zgodności:	10011003 / 08.04.2011
temperatura stosowania:	+ 5 ° C do + 30 ° C
czas przydatności do użycia:	ok. 2-3 min.
Czas dojrzewania:	3 – 5 min.
czas zużycia:	ok. 30 min.
szerokość fugi:	3 – 20 mm.

2.6. Taśmy, narożniki i manszety uszczelniając

Elastyczna taśma uszczelniająca z nośnikiem z ażurowej dzianiny o eliptycznych oczkach. Na nośniku nałożony jest centralnie pas z tworzywa sztucznego w kolorze szarym. Z obustronnie nałożoną fizeliną. Wzmacnia i uszczelnia naroża wewnętrzne i zewnętrzne oraz przekrywa szczeliny dylatacyjne. Jest odporna na działanie kwasów i ługów.

- Dane techniczne:

Masa powierzchniowa	ok. 610 g/m²
Grubość całkowita	ok. 0,66 mm
Wymiary: Taśma DBF oraz Narożniki DE: Szerokość całkowita	 120 mm

Szerokość części powleczonej Manszeta DM-W Manszeta DM-B	70 mm 120 x 120 mm 350 x 350 mm
Wodoszczelność przy ciśnieniu 0,15 MPa w czasie 24 h	Bez przecieku
Kolor	Szary z nadrukiem quick-mix

2.7. Materiał okładzinowy

Materiał okładzinowy (płytki ceramiczne, gressowe,)

- zgodnie z wymaganiami Dokumentacji Projektowej.

3. Sprzęt

Wykonawca przystępujący do prac powinien posiadać następujący sprzęt i narzędzia:

•do przygotowania podłoża

-sprzęt do mycia hydrodynamicznego, młotki, szczotki druciane,

• do przygotowania zaprawy uszczelniającej
- naczynia i mieszadło wolnoobrotowe,
•do nakładania
-sztywny pędzel, szczotka, paca, kielnia,
•do cięcia taśmy
-nożyczki.
•do nakładania kleju
-paca zębata
• do układania płytek
- poziomica, przecinarka z tarczą diamentową lub korundową
• do spoinowania
- rakla gumowa, gąbka.

4.Transport
4.1.
Są konfekcjonowane i dostarczane w pojemnikach i workach. Dlatego można je przewozić dowolnymi środkami transportu wielkością dostosowanego do ilości ładunku. Ładunek powinien być zabezpieczony przed zawilgoceniem. Materiały płynne pakowane w wiadra i pojemniki należy chronić przed przemarznięciem.

4.2. Materiały okładzinowe
Materiały okładzinowe przewozić środkami transportu dostosowanymi wielkością do ilości i wagi materiału na paletach zabezpieczonych przed przesuwaniem i wywróceniem lub (przy mniejszych ilościach) w zamkniętych kartonowych pudłach.

4.3.Magazynowanie
Wszystkie materiały należy przechowywać w suchym, miejscu w zamkniętych fabrycznie opakowaniach zgodnie z wymaganiami producenta umieszczonymi w formie nadruku na pojemnikach i workach.

5. Wykonanie robót
5.1.
Przygotowanie podłoża
Podłoże musi być czyste, nośne, suche, wolne od pyłu, pęknięć, rys, oraz środków antyadhezyjnych takich jak oleje szalunkowe, wosk, powłoki malarskie, środki polerskie etc. W razie konieczności podłoże oczyścić a warstwy niezwiązane z podłożem usunąć. Gniazda żwirowe w betonie oraz wykute do głębokości 2 cm miejsca po ściągach szalunkowych, inne uszkodzenia uzupełnić zaprawami naprawczymi, tynki uzupełnić.
5.2.Gruntowanie
Wariant 1
– podłoża nasiąkliwe
Całość przed nałożeniem izolacji należy zagruntować uniwersalną emulsją gruntującą UG Emulsję gruntującą uniwersalną UG nanosić nierozcieńczoną za pomocą pędzla, wałka lub pistoletu natryskowego typu airless. W przypadku bardzo nasiąkliwych podłoży w celu wzmocnienia powierzchni nanieść drugą warstwę gruntu, gdy pierwsza warstwa zostanie dobrze wchłonięta przez podłoże – stosować zasadę (świeże na świeże).
W trakcie stosowania oraz schnięcia temperatura powietrza i podłoża powinna wynosić od +5 °C do +25 °C. Czas schnięcia jest uzależniony od temperatury otoczenia, podłoża i względnej wilgotności 8 powietrza.

Wariant 2
– podłoża nienasiąkliwe
Całość przed nałożeniem izolacji należy zagruntować kwarcowym środkiem gruntującym. Preparat jest gotowy do użytku. Należy go tylko wymieszać i stosować bez rozcieńczania. Nie mieszać z innymi produktami. Materiał nanieść za pomocą wałka lub pędzla na całą powierzchnię podłoża suchego, absolutnie czystego i nośnego. Prace należy wykonywać przy temperaturze powietrza i podłoża od +5ºC do +30ºC.

5.3.Wykonanie izolacji
Nierozcieńczoną powłokę FDF nanieść za pomocą pędzla lub wałka na zagruntowane podłoże. Powłokę rozprowadzić równomiernie po podłożu. Aplikacja maszynowa zalecana jest przy użyciu agregatów do natrysku hydrodynamicznego. Zaleca się aplikację powłoki FDF w dwóch warstwach. Nakładanie drugiej warstwy następuje po wyschnięciu pierwszej warstwy, średnio po ok. 1,5 h. Łączne zużycie powłoki FDF ok. 0,8 do 1,2 kg/m². FDF należy nanieść krzyżowo. Po upływie ok. 12 godzin od momentu aplikacji drugiej warstwy FDF można przystąpić do klejenia płytek ceramicznych. Świeży FDF należy chronić przed wpływem niekorzystnych warunków atmosferycznych takich jak mróz, przeciągi, bezpośrednie nasłonecznienie. Minimalna temperatura podłoża i otoczenia podczas prac wynosi +5°C. maksymalna temperatura wynosi 30°C .

5.4. Zabezpieczania naroży i szczelin
5.4.1.
Taśmy, narożniki i manszety uszczelniające (DBF, DE, DM
- W, DM
-B) Naroża
- styki posadzek ze ścianami, szczeliny dylatacyjne i połączenia powierzchni różno
- materiałowych należy zabezpieczyć przez wklejenie elastycznej, odpornej na rozrywanie taśmy uszczelniającej DBF o szerokości 12 cm. Taśma posiada uzupełniające wyroby do zabezpieczeń narożników wewnętrznych, zewnętrznych, manszety uszczelniające przejścia rurek instalacyjnych i kołnierze uszczelniające. Taśmę uszczelniającą wkleić w świeżą warstwę powłoki izolacyjnej. Następnie brzegi taśmy przykryć warstwą odpowiedniej powłoki izolacyjnej FDF. W miejscu łączenia Taśmy DBF oraz Taśmy DBF z Narożnikami DE stosować zakłady po ok. 10 cm. Manszety DM - W oraz Manszety DM - B wklejać w świeżą warstwę powłoki izolacyjnej. Do sklejania zakładów stosować materiał użyty do wykonania powłoki izolacyjnej. Przy uszczelnianiu szczelin dylatacyjnych między pracującymi elementami taśmę uszczelniającą należy ułożyć w szczelinie w formie litery Ω wklejając wg procedury jw. i wciskając dodatkowo we wklęsłość sznur polipropylenowy o średnicy dostosowanej do szerokości szczeliny dylatacyjnej.

5.5. Klejenie okładzin ceramicznych
5.5.1.
Przygotowanie masy klejowej
Zawartość opakowania 25 kg wsypywać stopniowo do pojemnik a zawierającego do ok. 5,0 - 5,5 l czystej wody i dokładnie wymieszać przy użyciu wolnoobrotowej wiertarki z mieszadłem, aż do uzyskania jednorodnej masy bez grudek. Zaprawa nadaje się do użycia po ok. 5 - 10 min. okresie dojrzewania. Tak przygotowaną porcję zaprawy należy ponownie przemieszać a następnie zużyć w
ciągu ok. 2 - 3 godzin.

5.5.2.
Układanie płytek.
Okładziny z płytek można wykonywać jedynie na warstwie izolacyjnej wykonanej zgodnie z pkt. 5.3 i 5.4. Prawidłowość wykonania izolacji powinna zostać potwierdzona wpisem do dziennika budowy lub
protokołem odbioru dołączonym do dziennika budowy. Wykonanie okładzin ścian i posadzki powinno być zgodne z projektem określającym rodzaj płytek, rodzaj zaprawy klejowej, grubość warstwy zaprawy, szerokość spoin, dylatacji, wzór i kolorystykę itp.
Podstawowe wymagania dotyczące wykonania wyłożeń z płytek:
a) w trakcie robót i przez kilka dni po wykonaniu wyłożenia temperatura powietrza nie powinna być niższa niż 5 °C,
b) fugi powinny pokrywać się z krawędziami szczelin dylatacyjnych (układ szczelin dylatacyjnych podłoża musi zostać odtworzony w układzie fug okładziny ceramicznej),
c) powierzchnia posadzki powinna być czysta; ewentualne zabrudzenia zaprawą lub kitem na leży usuwać niezwłocznie w trakcie wykonywana posadzki,
d) powierzchnia wyłożenia powinna być równa i pozioma, ze spadkiem podanym w projekcie; dopuszczalne odchylenie powierzchni posadzki od płaszczyzny poziomej, mierzone 2-metrową łatą w dowolnych kierunkach i w dowolnym miejscu, nie powinno być większe niż 5 mm na całej długości lub szerokości posadzki (chyba że Dokumentacja Techniczna zakłada inaczej),
e)spoiny między płytkami przez całą długość i szerokość powinny tworzyć linie proste; dopuszczalne odchylenie spoin od linii prostej nie powinno wynosić więcej niż:
− 2mm na 1 m i 3mm na całej długości lub szerokości okładzin w przypadku płytek gatunku pierwszego,
− 3mm na 1 m i 5mm na całej długości lub szerokości okładzin w przypadku płytek gatunku drugiego i trzeciego;
f) szerokość spoin między płytkami powinna być stała,
g) płytki powinny być związane z podkładem warstwą zaprawy klejowej na całej swej powierzchni (bez pustek powietrznych);
h) w miejscach przylegania do ścian tynkowanych posadzka powinna być wykończona cokołami o wysokości co najmniej 100 mm; cokoły powinny być trwale związane ze ścianą ,
i) w miejscu styku okładzin ceramicznych z elementami stałymi budowli (ściany, słupy, fundamenty itp.) między krawędzią okładziny ceramicznej, a elementem stałym należy wprowadzić wypełnienie odkształcalne silikonowe. Wykonanie wymienionych czynności powinno być odnotowane w dzienniku budowy. Dla zachowania stałej grubości warstwy zaprawy klejowej należy używać pac zębatych. Uzębienie pacy dobrać do wymaganej grubości warstwy klejowej. Zaleca się stosowanie następujących wielkości:
- paca 3x3x3 mm
- klejenie mozaiki paca 6x6x6 mm
- klejenie płytek o spodzie gładkim paca 10x10x10 mm
- klejenie płytek o spodzie profilowanym paca z okrągłymi zębami
- klejenie płytek bez wyrównywania podłoża. Używając odpowiedniej pacy zębatej, nanosić zaprawę klejową równomiernie pod kątem 45 stopni do podłoża. Klej nakładać zarówno na podłoże jak i na płytkę. Następnie płytki mocno docisnąć do powierzchni zaprawy, zwrócić uwagę, aby nie pozostawały puste przestrzenie pod płytką. Płytki układać przed rozpoczęciem procesu tworzenia się „naskórka“ tzn. przed upływem 30 minut. Kleić wyłącznie świeżą zaprawą, ewentualne jej pozostałości usuwać zwilżoną gąbką. Świeżo wykonane okładziny

nie obciążać mechanicznie i termicznie przez co najmniej 48 godzin. Wykonanie wymienionych czynności powinno być odnotowane w dzienniku budowy.

Uwaga

Przed klejeniem okładziny ceramicznej na podłożach z ogrzewaniem podłogowym, należy ogrzewanie wyłączyć na dobę przed rozpoczęciem prac. Ponownie włączyć dopiero po całkowi tym związaniu zaprawy (min. 48 godzin)i stopniowo podwyższać temperaturę.

5.6. Wypełnianie fug

5.6.1.

Przygotowanie zaprawy do fugowania.

W celu uzyskania zaprawy do fugowania należy zawartość opakowania wymieszać z wodą w proporcji (5 kg fugi na ok. 1,2 do 1,4 l lub 25 kg fugi na ok. 6 do 7 l). Za pomocą mieszadła wolnoobrotowego dokładnie wymiesza aż do uzyskania homogenicznej masy o jednorodnej, półpłynnej konsystencji. Po okresie dojrzewania ok. 3 – 5 min. jeszcze raz krótko przemieszać i zużyć w przeciągu ok. 30 min. od momentu wymieszania z wodą. Kolejne partie zaprawy mieszać w dokładnie takich samych proporcjach z wodą. Różne ilości wody zarobowej mogą doprowadzić do zróżnicowanego pod względem barwy wyglądu spoin, bądź też pojawienia się plam i wykwitów. Do twardniejącej zaprawy nie należy dolewać wody, ani też dosypywać suchego proszku.

5.6.2. Spoinowanie

Do spoinowania przystąpić można po związaniu zaprawy klejowej. Nie wyschnięta zaprawa klejowa może spowodować przebarwienia kolorystyczne fugi. Zaprawę do fugowania nakładać i rozprowadzać za pomocą szpachli gumowej ukośnie do spoin. Po wstępnym związaniu zaprawy powierzchnie płytek zmyć za pomocą lekko wilgotnej gąbki, nie wymywając przy tym zaprawy ze spoin. Po ok. 20 - 30 minutach powierzchnie płytek ponownie zmyć za pomocą wilgotnej gąbki. Nie należy prowadzić prac przy temperaturze powietrza i podłoża poniżej +5°C i powyżej + 30° C. Świeże spoiny chronić przed szybkim wysuszeniem, niekorzystnym oddziaływaniem warunków atmosferycznych, silnym nasłonecznieniem, mrozem, opadami deszczu itd. Chronić przed ruchem pieszym, w razie potrzeby przykryć folią. Naroża wewnętrzne oraz fugi nad szczelinami dylatacyjnymi nie wypełniać zaprawą do fugowania. Można w tym celu zastosować listwę drewnianą o grubości fugi, którą na czas fugowania wkłada się w szczelinę mającą pozostać niewypełnioną. Wyspoinowane powierzchnie należy chronić przez co najmniej 24 godziny.

5.6.3. Spoinowanie naroży, szczelin, styków z profilami

Naroża wewnętrzne, fugi nad szczelinami dylatacyjnymi oraz połączenia okładziny z profilem krawędzi balkonu, które w trakcie spoinowania pozostały niewypełnione należy starannie oczyścić. Styk pomiędzy płytką a profilem wstępnie wypełnić za pomocą sznura dylatacyjnego a następnie szczelinę wypełnić silikonem. Aby zabezpieczyć płytki przed zabrudzeniem można okleić ich krawędzie taśmą malarską. Nadmiar kitu silikonowego zebrać plastikowym narzędziem dostosowanym do szerokości fugi. Dzięki temu materiał zostanie wciśnięty w szczelinę i dociśnięty do powierzchni kontaktowych.

6.Kontrola jakości robót

6.1.

Rodzaje odbiorów

Odbiór fragmentu prac budowlanych lub całego elementu czy obiektu po ich wykonaniu polega na sprawdzeniu zgodności jego stanu z wymaganiami podanymi w projekcie.
Wyróżnia się:

- odbiór przejściowy, polegający na sprawdzeniu zgodności wykonania z projektem pewnego etapu prac (przygotowanie podłoża, wykonanie izolacji, wykonania okładziny, fugowanie i silikonowanie sprawdzając prawidłowość i kompletność ich wykonania
- odbiór końcowy, obejmujący sprawdzenie zgodności z projektem wykonania całości zaprojektowanych prac budowlanych. W odbiorze powinni uczestniczyć przedstawiciele właściciela lub inwestora oraz przedstawiciele wykonawcy.

6.2. Kolejność odbiorów prac

Roboty okładzinowe, jako wieloetapowe, wymagają odbiorów przejściowych, podczas których powinna być skontrolowana jakość wykonanych prac i ich zgodność z wymaganiami projektu technicznego. W trakcie prac dotyczących okładzin są wymagane następujące odbiory przejściowe:

- Odbiór jastrychu
- odbiór podłoża pod powłokę izolacyjną,
- odbiór każdej z warstw izolacji przeciwwilgociowej,
- izolację szczelin i naroży,
- odbiór okładziny .

Odbiór końcowy następuje po zakończeniu całości zaprojektowanych.

6.3. Wykaz dokumentów niezbędnych przy odbiorach przejściowych

Przy wyszczególnionych powyżej odbiorach przejściowych powinny być przedłożone następujące dokumenty:

- opis techniczny i rysunki zawarte w projekcie, w którym podano wymagania, jakie powinno spełniać podłoże, izolacje i okładziny,
- dziennik budowy,
- rysunki i pisemne potwierdzenia wszelkich ewentualnych uzgodnionych i dokonanych zmian,
- protokoły z odbiorów przejściowych prac poprzedzających,
- wyniki badań sprawdzających wyroby posadzkowe lub podłoża oraz podkłady (o ile były wymagane w projekcie i wykonane).

SPECYFIKACJE TECHNICZNE
WYKONANIA I OBIORU ROBÓT BUDOWLANYCH
(STANDARDOWE)

ST 005

BETONOWE OBRZEŻA CHODNIKOWE

SPIS TREŚCI

1. WSTĘP
1.1. Przedmiot ST
1.2. Zakres stosowania ST
1.3. Zakres robót objętych ST
1.4. Podstawowe określenia
1.5. Ogólne wymagania dotyczące robót
2. MATERIAŁY
3. SPRZĘT
4. TRANSPORT
5. WYKONANIE ROBÓT
6. KONTROLA JAKOŚCI ROBÓT
7. OBMIAR ROBÓT
8. ODBIÓR ROBÓT
9. PODSTAWA PŁATNOŚCI
10. PRZEPISY ZWIĄZANE

Najważniejsze oznaczenia i skróty:

ST - Specyfikacja Techniczna
SST - Szczegółowa Specyfikacja Techniczna
ITB - Instytut Techniki Budowlanej

1. WSTĘP

1.1. Przedmiot SST

Przedmiotem niniejszej szczegółowej specyfikacji technicznej (SST) są wymagania dotyczące wykonania i odbioru robót związanych z ustawieniem betonowego obrzeża chodnikowego.

1.2. Zakres stosowania SST

Szczegółowa specyfikacja techniczna (SST) stanowi dokument przetargowy i kontraktowy przy zlecaniu i realizacji robót.

1.3. Zakres robót objętych SST

Ustalenia zawarte w niniejszej specyfikacji dotyczą zasad prowadzenia robót związanych z wykonaniem obrzeża bet. na ławie betonowej z oporem z betonu C12/15

1.4. Określenia podstawowe

1.4.1. Obrzeża chodnikowe - prefabrykowane belki betonowe rozgraniczające jednostronnie lub dwustronnie ciągi komunikacyjne od terenów nie przeznaczonych do komunikacji.

1.4.2. Pozostałe określenia podstawowe są zgodne z obowiązującymi, odpowiednimi polskimi normami „Wymagania ogólne" pkt 1.4.

1.5. Ogólne wymagania dotyczące robót

Wykonawca robot jest odpowiedzialny za jakość ich wykonania oraz za zgodność z dokumentacją projektową. ST i poleceniami Inżyniera.

2. MATERIAŁY

2.1. Stosowane materiały

Materiałami stosowanymi są:
- obrzeża betonowe,
- piasek do podsypki i zapraw,
- cement do podsypki i zapraw,
- woda,
- materiały do wykonania ławy pod krawężniki.

2.2. Betonowe obrzeża chodnikowe - wymagania techniczne

2.2.1. Wymiary betonowych obrzeży chodnikowych.
Należy stosować obrzeża betonowe o wymiarach 6x20cm

2.2.2. Dopuszczalne odchyłki wymiarów obrzeży

Dopuszczalne odchyłki wymiarów obrzeży

Rodzaj wymiaru	Gatunek 1
l	± 8
b, h	± 3

2.2.3. Dopuszczalne wady i uszkodzenia obrzeży
Powierzchnie obrzeży powinny być bez rys, pęknięć i ubytków betonu, o fakturze z formy lub zatartej.
Krawędzie elementów powinny być równe i proste. Dopuszczalne wady oraz uszkodzenia powierzchni i krawędzi elementów nie powinny przekraczać wartości podanych w tablicy 3.
Tablica 3. Dopuszczalne wady i uszkodzenia obrzeży:

Tablica 3. Dopuszczalne wady i uszkodzenia obrzeży

Rodzaj wad i uszkodzeń		Dopuszczalna wielkość wad i uszkodzeń
		Gatunek 1
Wklęsłość lub wypukłość powierzchni i krawędzi w mm		2
Szczerby i uszkodzenia krawędzi i naroży	Ograniczających powierzchnie górne (ścieralne)	niedopuszczalne
	ograniczających pozostałe powierzchnie: liczba, max długość, mm, max głębokość, mm, max	 2 20 6

2.2.4. Składowanie
Betonowe obrzeża chodnikowe mogą być przechowywane na składowiskach otwartych, posegregowane według rodzajów i gatunków. Betonowe obrzeża chodnikowe należy układać z zastosowaniem podkładek i przekładek drewnianych o wymiarach co najmniej: grubość 2,5 cm, szerokość 5 cm, długość minimum 5 cm większa niż szerokość obrzeża.

2.2.5. Beton i jego składniki
Do produkcji obrzeży należy stosować beton według PN-B-06250 [2], klasy B 25 i B 30.

2.3. Materiały na ławę i do zaprawy
Na podsypkę cementowo-piaskową i do zapraw należy stosować mieszankę:
- piasku naturalnego spełniającego wymagania dla gatunku 1 wg PN-B-11113 [10],
- cementu 32,5 spełniającego wymagania PN-EN 197-1 [3]
- wody odmiany 1 odpowiadającej wymaganiom PN-88/B-32250 [11].

3. SPRZĘT
3.1. Sprzęt do ustawiania obrzeży
Roboty wykonuje się ręcznie przy zastosowaniu:
- młoty oraz inny sprzęt do usunięcia uszkodzonych obrzeży oraz ław betonowych
- betoniarek do wytwarzania betonu i zapraw oraz przygotowania podsypki cementowo-piaskowej,
- wibratorów płytowych, ubijaków ręcznych lub mechanicznych.

4. TRANSPORT
4.1. Transport obrzeży betonowych
Betonowe obrzeża chodnikowe mogą być przewożone dowolnymi środkami transportu po osiągnięciu przez beton wytrzymałości minimum 0,7 wytrzymałości projektowanej. Obrzeża powinny być zabezpieczone przed przemieszczeniem się i uszkodzeniami w czasie transportu.
4.1. Transport pozostałych materiałów
Transport cementu powinien się odbywać w warunkach zgodnych z BN-88/6731-08 [12]. Kruszywa można przewozić dowolnym środkiem transportu, w warunkach zabezpieczających je przed zanieczyszczeniem i zmieszaniem z innymi materiałami. Podczas transportu kruszywa powinny być zabezpieczone przed wysypaniem, a kruszywo drobne - przed rozpyleniem.

5. WYKONANIE ROBÓT
5.1. Wykonanie koryta
Wymiary wykopu, stanowiącego koryto pod ławę, powinny odpowiadać wymiarom ławy w planie
z uwzględnieniem w szerokości dna wykopu ew. konstrukcji szalunku.
5.2. Podłoże lub ława
Ławy betonowe zwykłe w gruntach spoistych wykonuje się bez szalowania, przy gruntach sypkich należy stosować szalowanie. Ławy betonowe z oporem wykonuje się w szalowaniu. Beton rozścielony w szalowaniu lub bezpośrednio w korycie powinien być wyrównywany warstwami. Betonowanie ław należy wykonywać zgodnie z wymaganiami PN-B-06251 [3], przy czym należy stosować co 50 m szczeliny dylatacyjne wypełnione bitumiczną masą zalewową.

5.3. Ustawienie betonowych obrzeży chodnikowych
Betonowe obrzeża chodnikowe należy ustawiać na wykonanym podłożu w miejscu i ze światłem (odległością górnej powierzchni obrzeża od ciągu komunikacyjnego) zgodnym z ustaleniami dokumentacji projektowej. Zewnętrzna ściana obrzeża powinna być obsypana piaskiem, żwirem lub miejscowym gruntem przepuszczalnym, starannie ubitym. Spoiny nie powinny przekraczać szerokości 1 cm. Należy wypełnić je piaskiem lub zaprawą cementowo piaskową w stosunku 1:2. Spoiny przed zalaniem należy oczyścić i zmyć wodą. Spoiny muszą być wypełnione całkowicie na pełną głębokość.

6. KONTROLA JAKOŚCI ROBÓT

6.1. Badania przed przystąpieniem do robót

Przed przystąpieniem do robót Wykonawca powinien wykonać badania materiałów przeznaczonych do ustawienia betonowych obrzeży chodnikowych i przedstawić wyniki tych badań Inżynierowi do akceptacji. Sprawdzenie wyglądu zewnętrznego należy przeprowadzić na podstawie oględzin elementu przez pomiar i policzenie uszkodzeń występujących na powierzchniach i krawędziach elementu, zgodnie z wymaganiami tablicy 3. Pomiary długości i głębokości uszkodzeń należy wykonać za pomocą przymiaru stalowego lub suwmiarki z dokładnością do 1 mm. Sprawdzenie kształtu i wymiarów elementów należy przeprowadzić z dokładnością do 1 mm przy użyciu suwmiarki oraz przymiaru stalowego lub taśmy, zgodnie z wymaganiami tablicy 1 i 2. Sprawdzenie kątów prostych w narożach elementów wykonuje się przez przyłożenie kątownika do badanego naroża i zmierzenia odchyłek z dokładnością do 1 mm. Badania pozostałych materiałów powinny obejmować wszystkie właściwości określone w normach podanych dla odpowiednich materiałów wymienionych w pkt 2.

6.2. Badania w czasie robót

W czasie robót należy sprawdzać wykonanie:

a) koryta pod ławę - zgodnie z wymaganiami pkt 5.2,

b) podłoża z rodzimego gruntu piaszczystego lub podsypki (ławy) ze żwiru lub piasku - zgodnie z wymaganiami pkt 5.3,

c) ława - Profil podłużny górnej powierzchni ławy powinien być zgodny z projektowaną niweletą. Dopuszczalne odchylenia mogą wynosić ± 1 cm na każde 100 m ławy.

d) ustawienia betonowego obrzeża chodnikowego - zgodnie z wymaganiami pkt 5.4, przy dopuszczalnych odchyleniach:

- linii obrzeża w planie, które może wynosić ± 2 cm na każde 100 m długości obrzeża,
- niwelety górnej płaszczyzny obrzeża , które może wynosić ±1 cm na każde 100 m długości obrzeża,
- wypełnienia spoin, sprawdzane co 10 metrów, które powinno wykazywać całkowite wypełnienie badanej spoiny na pełną głębokość.

7. OBMIAR ROBÓT

7.1. Jednostka obmiarowa

Jednostką obmiarową jest m (metr) ustawionego betonowego obrzeża chodnikowego.

8. ODBIÓR ROBÓT

8.1. Ogólne zasady odbioru robót

Ogólne zasady odbioru robót podano w SST D-M-00.00.00 „Wymagania ogólne” pkt 8. Roboty uznaje się za wykonane zgodnie z dokumentacją projektową, SST i wymaganiami Inżyniera, jeżeli wszystkie pomiary i badania z zachowaniem tolerancji wg pkt 6 dały wyniki pozytywne.

8.2. Odbiór robót zanikających i ulegających zakryciu

Odbiorowi robót zanikających i ulegających zakryciu podlegają:

- wykonane koryto,
- wykonana podsypka.

9. PODSTAWA PŁATNOŚCI

9.1. Ogólne ustalenia dotyczące podstawy płatności

Ogólne ustalenia dotyczące podstawy płatności podano w SST D-M-00.00.00 „Wymagania ogólne” pkt 9.

9.2. Cena jednostki obmiarowej

Cena wykonania 1 m betonowego obrzeża chodnikowego obejmuje:

- prace pomiarowe i roboty przygotowawcze,
- oznakowanie robót,
- dostarczenie sprzętu,
- usunięcie i wywóz uszkodzonych obrzeży wraz z ławą betonową,
- przygotowanie podłoża,
- zakup i dostarczenie materiałów,
- wykonanie koryta,
- wykonanie ław
- rozścielenie i ubicie podsypki,
- ustawienie obrzeża,
- wypełnienie spoin,
- obsypanie zewnętrznej ściany obrzeża,
- wykonanie badań i pomiarów wymaganych w specyfikacji technicznej.
- odwiezienie sprzętu

10. PRZEPISY ZWIĄZANE

Normy

1. PN-B-06050 Roboty ziemne budowlane
2. PN-B-06250 Beton zwykły
3. PN-B-06711 Kruszywo mineralne. Piasek do betonów i zapraw
4. PN-B-10021 Prefabrykaty budowlane z betonu. Metody pomiaru cech geometrycznych
5. PN-B-11111 Kruszywo mineralne. Kruszywa naturalne do nawierzchni drogowych. Żwir i mieszanka
6. PN-B-11113 Kruszywo mineralne. Kruszywa naturalne do nawierzchni drogowych. Piasek
7. PN-B-19701 Cement. Cement powszechnego użytku. Skład, wymagania i ocena zgodności
8. BN-80/6775-03/01 Prefabrykaty budowlane z betonu. Elementy nawierzchni dróg, ulic, parkingów i torowisk tramwajowych. Wspólne wymagania i badania
9. BN-80/6775-03/04 Prefabrykaty budowlane z betonu. Elementy nawierzchni dróg, ulic, parkingów i torowisk tramwajowych. Krawężniki i obrzeża.

SPECYFIKACJE TECHNICZNE
WYKONANIA I OBIORU ROBÓT BUDOWLANYCH
(STANDARDOWE)

ST 006

NAWIERZCHNIA Z KOSTKI BETONOWEJ

SPIS TREŚCI

1. WSTĘP
1.1. Przedmiot ST
1.2. Zakres stosowania ST
1.3. Zakres robót objętych ST
1.4. Podstawowe określenia
1.5. Ogólne wymagania dotyczące robót
2. MATERIAŁY
3. SPRZĘT
4. TRANSPORT
5. WYKONANIE ROBÓT
6. KONTROLA JAKOŚCI ROBÓT
7. OBMIAR ROBÓT
8. ODBIÓR ROBÓT
9. PODSTAWA PŁATNOŚCI
10. PRZEPISY ZWIĄZANE

Najważniejsze oznaczenia i skróty:

ST - Specyfikacja Techniczna
SST - Szczegółowa Specyfikacja Techniczna
ITB - Instytut Techniki Budowlanej

1. WSTĘP

1.1. Przedmiot ST

Przedmiotem niniejszej specyfikacji technicznej (ST) są wymagania dotyczące wykonania i odbioru robót związanych z wykonywaniem nawierzchni z kostki betonowej z betonu wibroprasowanego.

1.2. Zakres stosowania ST

Szczegółowa specyfikacja techniczna stosowana jest jako dokument przetargowy i kontraktowy przy zlecaniu i realizacji robót wymieniowych w pkt. 1.1.

1.3. Zakres robót objętych ST

Ustalenia zawarte w niniejszej specyfikacji dotyczą zasad prowadzenia robót związanych z wykonywaniem nawierzchni z kostki betonowej. Betonowa kostka stosowana jest do układania nawierzchni:
- dróg i ulic lokalnego znaczenia,
- parkingów, placów, wjazdów do bram i garaży,
- chodników, placów zabaw, ścieżek ogrodowych i rowerowych.

1.4. Określenia podstawowe

1.4.1. Betonowa kostka - kształtka wytwarzana z betonu metodą wibroprasowania. Produkowana jest
jako kształtka jednowarstwowa lub w dwóch warstwach połączonych ze sobą trwale w fazie produkcji.

1.4.2. Pozostałe określenia podstawowe są zgodne z obowiązującymi, odpowiednimi polskimi normami i z definicjami podanymi w ST 000 Kod CPV 45000000-7 „Wymagania ogólne" pkt 1.4.

1.5. Ogólne wymagania dotyczące robót

Ogólne wymagania dotyczące robót podano w ST 000 Kod CPV 45000000-7 „Wymagania ogólne" pkt 1.5.

2. MATERIAŁY

2.1. Ogólne wymagania dotyczące materiałów

Ogólne wymagania dotyczące materiałów, ich pozyskiwania i składowania, podano w ST 000 Kod CPV 45000000-7 „Wymagania ogólne" pkt 2.

2.2. Kostka betonowa - wymagania

2.2.1. Aprobata techniczna

Warunkiem dopuszczenia do stosowania betonowej kostki w budownictwie drogowym jest posiadanie aprobaty technicznej.

2.2.2. Wygląd zewnętrzny

Struktura wyrobu powinna być zwarta, bez rys, pęknięć, plam i ubytków. Powierzchnia górna kostek powinna być równa i szorstka, a krawędzie kostek równe i proste, wklęśnięcia nie powinny przekraczać:

- 2 mm, dla kostek o grubości £ 80 mm,
- 3 mm, dla kostek o grubości > 80 mm.

2.2.3. Kształt, wymiary i kolor kostki betonowej

W kraju produkowane są kostki o dwóch standardowych wymiarach grubości:

- 60 mm, z zastosowaniem do nawierzchni nie przeznaczonych do ruchu samochodowego,
- 80 mm, do nawierzchni dla ruchu samochodowego.

Tolerancje wymiarowe wynoszą:

- na długości ± 3 mm,
- na szerokości ± 3 mm,
- na grubości ± 5 mm.

Kolory kostek produkowanych aktualnie w kraju to: szary, ceglany, klinkierowy, grafitowy i brązowy.

2.2.4. Wytrzymałość na ściskanie

Wytrzymałość na ściskanie po 28 dniach (średnio z 6-ciu kostek) nie powinna być mniejsza niż 60 MPa. Dopuszczalna najniższa wytrzymałość pojedynczej kostki nie powinna być mniejsza niż 50 MPa (w ocenie statystycznej z co najmniej 10 kostek).

2.2.5. Nasiąkliwość

Nasiąkliwość kostek betonowych powinna odpowiadać wymaganiom normy PN-B-06250 i wynosić nie więcej niż 5%.

2.2.6. Odporność na działanie mrozu

Odporność kostek betonowych na działanie mrozu powinna być badana zgodnie z wymaganiami PN-B-06250. Odporność na działanie mrozu po 50 cyklach zamrażania i odmrażania próbek jest wystarczająca, jeżeli:

- próbka nie wykazuje pęknięć,
- strata masy nie przekracza 5%,
- obniżenie wytrzymałości na ściskanie w stosunku do wytrzymałości próbek nie zamrażanych nie jest większe niż 20%.

2.2.7. Ścieralność

Ścieralność kostek betonowych określona na tarczy Boehmego wg PN-B-04111 powinna wynosić nie więcej niż 4 mm.

2.3. Materiały do produkcji betonowych kostek brukowych

2.3.1. Cement

Do produkcji kostki brukowej należy stosować cement portlandzki, bez dodatków, klasy nie niższej niż „32,5”. Zaleca się stosowanie cementu o jasnym kolorze. Cement powinien odpowiadać wymaganiom PN-B- 19701 [4].

2.3.2. Kruszywo

Należy stosować kruszywa mineralne odpowiadające wymaganiom PN-B-06712. Uziarnienie kruszywa powinno być ustalone w recepcie laboratoryjnej mieszanki betonowej, przy założonych parametrach wymaganych dla produkowanego wyrobu.

2.3.3. Woda

Właściwości i kontrola wody stosowanej do produkcji betonowych kostek brukowych powinny odpowiadać wymaganiom wg PN-B-32250.

2.3.4. Dodatki

Do produkcji kostek brukowych stosuje się dodatki w postaci plastyfikatorów i barwników, zgodnie z receptą laboratoryjną. Plastyfikatory zapewniają gotowym wyrobom większą wytrzymałość, mniejszą nasiąkliwość i większą odporność na niskie temperatury i działanie soli. Stosowane barwniki powinny zapewnić kostce trwałe zabarwienie. Powinny to być barwniki nieorganiczne.

3. SPRZĘT

3.1. Ogólne wymagania dotyczące sprzętu

Ogólne wymagania dotyczące sprzętu podano w ST 000 Kod CPV 45000000-7 „Wymagania ogólne” pkt 3.

3.2. Sprzęt do wykonania nawierzchni z kostki betonowej

Małe powierzchnie nawierzchni z kostki betonowej wykonuje się ręcznie. Jeśli powierzchnie są duże, a kostki brukowe mają jednolity kształt i kolor, można stosować mechaniczne urządzenia układające. Urządzenie składa się z wózka i chwytaka sterowanego hydraulicznie, służącego do przenoszenia z palety warstwy kostek na miejsce ich ułożenia. Urządzenie to, po skończonym układaniu kostek, można wykorzystać do wymiatania piasku w szczeliny zamocowanymi do chwytaka szczotkami. Do zagęszczenia nawierzchni stosuje się wibratory płytowe z osłoną z tworzywa sztucznego. Do wyrównania podsypki z piasku można stosować mechaniczne urządzenie na rolkach, prowadzone liniami na szynie lub krawężnikach.

4. TRANSPORT

4.1. Ogólne wymagania dotyczące transportu

Ogólne wymagania dotyczące transportu podano w ST 000 Kod CPV 45000000-7 „Wymagania ogólne” pkt 4.

4.2. Transport betonowych kostek

Uformowane w czasie produkcji kostki betonowe układane są warstwowo na palecie. Po uzyskaniu wytrzymałości betonu min. 0,7 R, kostki przewożone są na stanowisko, gdzie specjalne urządzenie pakuje je w folię i spina taśmą stalową, co gwarantuje transport samochodami w nienaruszonym stanie. Kostki betonowe można również przewozić samochodami na paletach transportowych producenta.

5. WYKONANIE ROBÓT

5.1. Ogólne zasady wykonania robót

Ogólne zasady wykonania robót podano w ST 000 Kod CPV 45000000-7 „Wymagania ogólne” pkt 5.

5.2. Podłoże

Podłoże pod ułożenie nawierzchni z betonowych kostek brukowych może stanowić grunt piaszczysty - rodzimy lub nasypowy o WP ^{3} 35. Jeżeli dokumentacja projektowa nie stanowi

inaczej, to nawierzchnię z kostki betonowej przeznaczoną dla ruchu pieszego, rowerowego lub niewielkiego ruchu samochodowego, można wykonywać bezpośrednio na podłożu z gruntu piaszczystego w uprzednio wykonanym korycie. Grunt podłoża powinien być jednolity, przepuszczalny i zabezpieczony przed skutkami przemarzania. Podłoże gruntowe pod nawierzchnię powinno być przygotowane zgodnie z wymogami określonymi w SST D-04.01.01 „Koryto wraz z profilowaniem i zagęszczeniem podłoża".

5.3. Podbudowa

Rodzaj podbudowy przewidzianej do wykonania pod ułożenie nawierzchni z kostki brukowej powinien być zgodny z dokumentacją projektową. Podbudowę, w zależności od przeznaczenia, obciążenia ruchem i warunków gruntowo-wodnych, może stanowić:

- grunt ulepszony pospółką, odpadami kamiennymi, żużlem wielkopiecowym, spoiwem itp.,
- kruszywo naturalne lub łamane, stabilizowane mechanicznie,
-podbudowa tłuczniowa, żwirowa lub żużlowa, lub inny rodzaj podbudowy określonej w dokumentacji projektowej. Podbudowa powinna być przygotowana zgodnie z wymaganiami określonymi w specyfikacjach dla odpowiedniego rodzaju podbudowy.

5.4. Obramowanie nawierzchni

Do obramowania nawierzchni z betonowych kostek można stosować krawężniki uliczne betonowe wg BN-80/6775-03/04 lub inne typy krawężników zgodne z dokumentacją projektową lub zaakceptowane przez Inżyniera.

5.5. Podsypka

Na podsypkę należy stosować piasek gruby, odpowiadający wymaganiom PN-B- 06712. Grubość podsypki po zagęszczeniu powinna zawierać się w granicach od 3 do 5 cm. Podsypka powinna być zwilżona wodą, zagęszczona i wyprofilowana.

5.6. Układanie nawierzchni z betonowych kostek

Z uwagi na różnorodność kształtów i kolorów produkowanych kostek, możliwe jest ułożenie dowolnego wzoru - wcześniej ustalonego w dokumentacji projektowej i zaakceptowanego przez Inżyniera. Kostkę układa się na podsypce lub podłożu piaszczystym w taki sposób, aby szczeliny między kostkami wynosiły od 2 do 3 mm. Kostkę należy układać ok. 1,5 cm wyżej od projektowanej niwelety nawierzchni, gdyż w czasie wibrowania (ubijania) podsypka ulega zagęszczeniu. Po ułożeniu kostki, szczeliny należy wypełnić piaskiem, a następnie zamieść powierzchnię ułożonych kostek przy użyciu szczotek ręcznych lub mechanicznych i przystąpić do ubijania nawierzchni. Do ubijania ułożonej nawierzchni z kostek brukowych stosuje się wibratory płytowe z osłoną z tworzywa sztucznego dla ochrony kostek przed uszkodzeniem i zabrudzeniem. Wibrowanie należy prowadzić od krawędzi powierzchni ubijanej w kierunku środka i jednocześnie w kierunku poprzecznym kształtek. Do zagęszczania nawierzchni z betonowych kostek brukowych nie wolno używać walca. Po ubiciu nawierzchni należy uzupełnić szczeliny piaskiem i zamieść nawierzchnię. Nawierzchnia z wypełnieniem spoin piaskiem nie wymaga pielęgnacji - może być zaraz oddana do ruchu.

6. KONTROLA JAKOŚCI ROBÓT

6.1. Ogólne zasady kontroli jakości robót

Ogólne zasady kontroli jakości robót podano w ST 000 Kod CPV 45000000-7 „Wymagania ogólne" pkt 6.

6.2. Badania przed przystąpieniem do robót

Przed przystąpieniem do robót, Wykonawca powinien sprawdzić, czy producent kostek brukowych posiada atest wyrobu wg pkt 2.2.1 niniejszej ST. Niezależnie od posiadanego atestu, Wykonawca powinien żądać od producenta wyników bieżących badań wyrobu na ściskanie. Zaleca się, aby do badania wytrzymałości na ściskanie pobierać 6 próbek (kostek) dziennie (przy produkcji dziennej ok. 600 m2 powierzchni kostek ułożonych w nawierzchni).

Poza tym, przed przystąpieniem do robót Wykonawca sprawdza wyrób w zakresie wymagań podanych w pkt 2.2.2 i 2.2.3 i wyniki badań przedstawia Inżynierowi do akceptacji.

6.3. Badania w czasie robót

6.3.1. Sprawdzenie podłoża i podbudowy

Sprawdzenie podłoża i podbudowy polega na stwierdzeniu ich zgodności z dokumentacją projektową i odpowiednimi ST.

6.3.2. Sprawdzenie podsypki

Sprawdzenie podsypki w zakresie grubości i wymaganych spadków poprzecznych i podłużnych polega na stwierdzeniu zgodności z dokumentacją projektową oraz pkt 5.5 niniejszej ST.

6.3.3. Sprawdzenie wykonania nawierzchni

Sprawdzenie prawidłowości wykonania nawierzchni z betonowych kostek brukowych polega na stwierdzeniu zgodności wykonania z dokumentacją projektową oraz wymaganiami wg pkt 5.6 niniejszej ST:

- pomierzenie szerokości spoin,
- sprawdzenie prawidłowości ubijania (wibrowania),
- sprawdzenie prawidłowości wypełnienia spoin,
- sprawdzenie, czy przyjęty deseń (wzór) i kolor nawierzchni jest zachowany.

6.4. Sprawdzenie cech geometrycznych nawierzchni

6.4.1. Nierówności podłużne

Nierówności podłużne nawierzchni mierzone łatą lub planografem zgodnie z normą BN-68/8931-04 nie powinny przekraczać 0,8 cm.

6.4.2. Spadki poprzeczne

Spadki poprzeczne nawierzchni powinny być zgodne z dokumentacją projektową z tolerancją ± 0,5%.

6.4.3. Niweleta nawierzchni

Różnice pomiędzy rzędnymi wykonanej nawierzchni i rzędnymi projektowanymi nie powinny przekraczać ± 1 cm.

6.4.4. Szerokość nawierzchni

Szerokość nawierzchni nie może różnić się od szerokości projektowanej o więcej niż ± 5 cm.

6.4.5. Grubość podsypki

Dopuszczalne odchyłki od projektowanej grubości podsypki nie powinny przekraczać ± 1,0 cm.

6.5. Częstotliwość pomiarów

Częstotliwość pomiarów dla cech geometrycznych nawierzchni z kostki brukowej, wymienionych w pkt 6.4 powinna być dostosowana do powierzchni wykonanych robót. Zaleca się, aby pomiary cech geometrycznych wymienionych w pkt 6.4 były przeprowadzone nie rzadziej niż 2 razy na 100 m2 nawierzchni i w punktach charakterystycznych dla niwelety lub przekroju poprzecznego oraz wszędzie tam, gdzie poleci Inżynier.

7. OBMIAR ROBÓT

7.1. Ogólne zasady obmiaru robót

Ogólne zasady obmiaru robót podano w ST 000 Kod CPV 45000000-7 „Wymagania ogólne" pkt 7.

7.2. Jednostka obmiarowa

Jednostką obmiarową jest m2 (metr kwadratowy) wykonanej nawierzchni z betonowej kostki brukowej.

8. ODBIÓR ROBÓT

8.1. Ogólne zasady odbioru robót
Ogólne zasady odbioru robót podano w ST 000 Kod CPV 45000000-7 „Wymagania ogólne" pkt 8. Roboty uznaje się za wykonane zgodnie z dokumentacją projektową, SST i wymaganiami Inżyniera, jeżeli wszystkie pomiary i badania z zachowaniem tolerancji według pkt 6 dały wyniki pozytywne.
8.2. Odbiór robót zanikających i ulegających zakryciu
Odbiorowi robót zanikających i ulegających zakryciu podlegają:
- przygotowanie podłoża,
- ewentualnie wykonanie podbudowy,
- wykonanie podsypki,
- ewentualnie wykonanie ławy pod krawężniki.

Zasady ich odbioru są określone w ST 000 Kod CPV 45000000-7 „Wymagania ogólne".

9. PODSTAWA PŁATNOŚCI

9.1. Ogólne ustalenia dotyczące podstawy płatności
Ogólne ustalenia dotyczące podstawy płatności podano w ST 000 Kod CPV 45000000-7 „Wymagania ogólne" pkt 9.
9.2. Cena jednostki obmiarowej
Cena wykonania 1 m2 nawierzchni z kostki brukowej betonowej obejmuje:
- prace pomiarowe i roboty przygotowawcze,
- oznakowanie robót,
- przygotowanie podłoża (ewentualnie podbudowy),
- dostarczenie materiałów,
- wykonanie podsypki,
- ułożenie i ubicie kostki,
- wypełnienie spoin,
- przeprowadzenie badań i pomiarów wymaganych w specyfikacji technicznej.

10. PRZEPISY ZWIĄZANE
Normy
PN-B-04111 Materiały kamienne. Oznaczenie ścieralności na tarczy Boehmego
PN-B-06250 Beton zwykły
PN-B-06712 Kruszywa mineralne do betonu zwykłego
PN-B-19701 Cement. Cement powszechnego użytku. Skład, wymagania i ocena zgodności
PN-B-32250 Materiały budowlane. Woda do betonów i zapraw
BN-80/6775-03/04 Prefabrykaty budowlane z betonu. Elementy nawierzchni dróg,ulic, parkingów i torowisk tramwajowych. Krawężniki i obrzeża
BN-68/8931-01 Drogi samochodowe. Oznaczenie wskaźnika piaskowego
BN-68/8931-04 Drogi samochodowe. Pomiar równości nawierzchni planografem i łatą.

SPECYFIKACJE TECHNICZNE
WYKONANIA I OBIORU ROBÓT BUDOWLANYCH
(STANDARDOWE)

ST 007

INSTALACJA WODOCIĄGOWA

CPV 45330000-9

SPECYFIKACJA TECHNICZNA - instalacja wodociągowa

1. WSTĘP.

1.1. Przedmiot specyfikacji technicznej.

Przedmiotem niniejszej specyfikacji technicznej (ST) są wymagania dotyczące wykonania i odbioru robót związanych z wykonaniem instalacji wodociągowej.

1.2. Zakres stosowania ST.

Specyfikacja Techniczna jest stosowana jako dokument w postępowaniu przetargowym i przy realizacji umowy na wykonanie robót związanych z realizacją ww. zadania.

1.3. Zakres robót objętych ST.

Niniejsza Specyfikacja Techniczna dotyczy wykonania instalacji wody zimnej i ciepłej wody Zakres wykonania obejmuje:
- wykonanie bruzd ściennych dla poprowadzenia instalacji,
- wykonanie przebić przez ściany i strop budynku dla poprowadzenia instalacji wraz z osadzeniem tulei ochronnych, zamurowaniami ubytków przegród i uzupełnieniami tynków,
- wykonanie instalacji rurowych z rur polipropylenowych,
- wykonanie prób szczelności zmontowanych instalacji, a następnie ich płukania,
- montaż armatury czerpalnej,
- zakrycie bruzd ściennych, w których prowadzona są instalacje.

1.4. Określenia podstawowe.

1.4.1. **Instalacja wodociągowa** – układ połączonych przewodów, armatury i urządzeń, służący do zaopatrywania budynku w zimną i ciepłą wodę, spełniającą wymagania jakościowe określone w odrębnych przepisach dotyczących warunków, jakim odpowiadać powinna woda przeznaczona do spożycia przez ludzi.
1.4.2. Instalacja wodociągowa wody zimnej – instalacja zimnej wody doprowadzanej z sieci wodociągowej, rozpoczynająca się bezpośrednio za zestawem wodomierza głównego.
1.4.3. Instalacja wodociągowa wody ciepłej – instalacja ciepłej wody, rozpoczynająca się bezpośrednio za zaworem na zasileniu zimną wodą urządzenia do przygotowania ciepłej wody.
1.4.4. Tuleja ochronna - rura o średnicy większej od rury przewodu instalacji wodociągowej, przechodząca przez przegrodę konstrukcyjną budynku (ścianę, strop), służąca do przenoszenia obciążeń zewnętrznych i do odprowadzenia na bezpieczną odległość poza przegrodę ewentualnych przecieków wody instalacyjnej z umieszczonego wewnątrz niej przewodu instalacji wodociągowej.
1.4.5. Ciśnienie robocze instalacji (prób) – obliczeniowe (projektowe) ciśnienie pracy instalacji przewidziane w dokumentacji projektowej, które dla zachowania zakładanej trwałości instalacji nie może być przekroczone w żadnym jej punkcie.
1.4.6. Ciśnienie dopuszczalne instalacji – największa wartość ciśnienia statycznego wody w najniższym punkcie instalacji.
1.4.7. Ciśnienie próbne (próbne) – ciśnienie w najniższym punkcie instalacji, przy którym dokonywane jest badanie jej szczelności.
1.4.8. Ciśnienie nominalne (PN) – ciśnienie charakteryzujące wymiary i wytrzymałość elementu instalacji w temperaturze odniesienia równej 20 °C.
1.4.9. **Ciśnienie robocze urządzenia** – obliczeniowe (projektowe) ciśnienie w miejscu zainstalowania urządzenia w instalacji (to znaczy z uwzględnieniem wpływu wysokości ciśnienia słupa wody instalacyjnej na poziomie spodu urządzenia), przy ciśnieniu roboczym instalacji.
1.4.10. Temperatura robocza instalacji (prób) – obliczeniowa (projektowa) temperatura pracy instalacji przewidziana w dokumentacji projektowej, która dla zachowania zakładanej trwałości instalacji nie może być przekroczone w żadnym jej punkcie
1.4.11. Średnica nominalna (DN, dn) – średnica, która jest dogodnie zaokrągloną liczbą, w przybliżeniu równą średnicy rzeczywistej (dla rur - średnicy zewnętrznej, dla kielichów kształtek – średnicy wewnętrznej), wyrażonej w milimetrach.
1.4.12. Nominalna grubość ścianki rury (en) – grubość ścianki, która jest dogodnie zaokrągloną liczbą, w przybliżeniu równą rzeczywistej grubości ścianki rury wyrażonej w milimetrach.
1.4.13. **Znormalizowany współczynnik wymiarów (SDR)– dla rur z tworzywa sztucznego** liczbowe oznaczenie szeregu rur, które jest zaokrągloną liczbą w przybliżeniu równą stosunkowi nominalnej średnicy do nominalnej grubości ścianki (SDR = dn/en).
1.4.14. Pozostałe określenia podstawowe są zgodne z polskimi normami i definicjami podanymi w opracowaniu: „Wymagania Techniczne". Warunki Techniczne Wykonania i Odbioru Instalacji Wodociągowych”

2. MATERIAŁY.

2.1. Ogólne wymagania.

Ogólne wymagania dotyczące materiałów zawarte są w opracowaniu: „Wymagania Techniczne COBRTI INSTAL. Warunki Techniczne Wykonania i Odbioru Instalacji Wodociągowych. Zeszyt 7, lipiec 2003 r.”.

2.2. Rury.

Do wykonania instalacji wodociągowej należy zastosować następujące materiały:
- na przewody rozdzielcze i podejścia do armatury czerpalnej - rury polipropylenowe (PP-R), szeregu ciśnieniowego PN20,
- na tuleje ochronne - rury polipropylenowe stosowane do kanalizacji wewnętrznej,
- do wykonania zmian kierunków przewodów oraz montażu armatury - kształtki PP-R.

2.3. Armatura zaporowa.

Jako armaturę zaporową stosować należy kurki kulowe PN6 z przyłączami gwintowanymi.

2.5. Armatura czerpalna.

Jako armaturę czerpalną należy stosować:
- kurki kulowe czerpalne, kurki kulowe czerpalne ze złączką do węża, kurki kulowe z przewodem elastycznym, baterie czerpalne stojące, bądź ścienne.

2.6. Armatura antyskażeniowa.

Na uzupełnianiu zładu instalacji c.o. stosować należy zawór zwrotny antyskażeniowy zgodnie z typem określonym w dokumentacji.

2.7. Armatura zabezpieczająca.

Należy zamontować materiały według projektu wykonawczego.

2.8. Izolacje termiczne.

Należy zamontować materiały według projektu wykonawczego.

2.10. Składowanie materiałów i urządzeń.

- **Rury przewodowe**. Rury należy przechowywać w położeniu poziomym na płaskim, równym podłożu, na stojakach, bądź na poprzecznych listwach drewnianych, w sposób gwarantujący zabezpieczenie ich przed uszkodzeniem, opadami atmosferycznymi i zanieczyszczeniem wewnętrznym oraz spełnienie warunków bhp.
- **Armatura** powinna być przechowywana w opakowaniach fabrycznych, w pomieszczeniach, w sposób zabezpieczający przed uszkodzeniami mechanicznymi i zanieczyszczeniem wewnętrznym.
- **Otuliny termoizolacyjne**. Otuliny i kształtki termoizolacyjne przechowywać należy w opakowaniach fabrycznych, w sposób zgodny z instrukcją producenta.

3. SPRZĘT

3.1. Ogólne wymagania dotyczące sprzętu

Sprzęt stosowany przy pracach instalacyjno-budowlanych gwarantować powinien wysoką jakość wykonawstwa.

3.2. Elektronarzędzia.

Stosować należy elektronarzędzia całkowicie sprawne technicznie. Narzędzia robocze (wiertła, narzynki, ostrza do cięcia) powinny być ostre. Elektronarzędzia powinny być okresowo sprawdzane pod względem bezpieczeństwa użytkowania (ochrona przed porażeniem prądem elektrycznym), co potwierdzone być powinno stosownym świadectwem.

3.3. Zgrzewarki do rur PP-R.

Stosować należy zgrzewarki sprawne technicznie. Powinny być one okresowo sprawdzane pod względem bezpieczeństwa użytkowania, co potwierdzone być powinno stosownym świadectwem.

4. TRANSPORT

4.1. Ogólne wymagania dotyczące transportu

Transport materiałów na plac budowy powinien odbywać się w terminach odpowiadających jej harmonogramowi, z wyprzedzeniem gwarantującym ciągłość prowadzenia robót.

4.2. Transport rur.

Rury można przewozić dowolnymi środkami transportu wyłącznie w położeniu poziomym. Rury powinny być ładowane obok siebie na całej powierzchni i zabezpieczone przed przesuwaniem się przez podklinowanie lub inny sposób. Rury w czasie transportu nie powinny stykać się z materiałami, mogącymi spowodować ich korozję lub zanieczyszczenie wewnętrzne i zewnętrzne. Podczas prac przeładunkowych rur nie należy rzucać. Przy wielowarstwowym układaniu rur górna warstwa nie może przewyższać ścian środka transportu. Pierwszą warstwę rur należy układać na podkładach drewnianych.

4.3. Transport armatury i urządzeń.

Transport armatury i urządzeń powinien odbywać się krytymi środkami transportu. Armatura transportowana powinna być w oryginalnych fabrycznych opakowaniach.

4.4. Transport materiałów termoizolacyjnych.

Transport otulin termoizolacyjnych powinien odbywać się krytymi środkami transportu. Otuliny transportowane powinny być w oryginalnych fabrycznych opakowaniach, w sposób określony przez instrukcje ich producenta.

5. WYKONANIE ROBÓT

5.1. Ogólne zasady wykonania robót.

Ogólne zasady wykonania robót zawarte są w opracowaniu: „Wymagania Techniczne COBRTI INSTAL. Warunki Techniczne Wykonania i Odbioru Instalacji Wodociągowych. Zeszyt 7, lipiec 2003 r.”.

5.2. Roboty przygotowawcze.

Wykonawca robót powinien uzgodnić z kierownictwem budowy budynku warunki prowadzenia prac i związane z tym wymagania inwestora. Wykonawca zobowiązany jest do koordynowania prac z wykonawcami innych branż, w szczególności do uzyskania od innych wykonawców obiektu informacji odnośnie przebiegu w budynku wcześniej wykonanych instalacji elektrycznych (pod kątem wykonania przebić przez ściany i stropy, jak i mocowania przewodów instalacji do przegród budynku).

5.3. Montaż przewodów instalacji wodociągowej.

Przewody rozdzielcze instalacji (w kotłowni) prowadzić należy nadtynkowo. Piony i podejścia do armatury czerpalnej prowadzić należy podtynkowo (przy minimalnej grubości tynku zakrywającego – 20 mm). Przy przejściach przewodami przez przegrodę budynku (ścianę, strop) należy stosować tuleje ochronne. W tulei ochronnej nie może znajdować się żadne połączenie rur. Przestrzeń między rurą przewodową, a tuleją ochronną powinna być wypełniona materiałem elastycznym, nie oddziałującym korozyjne na materiał rur, umożliwiającym ruchy wzdłużne rury przewodowej i nie powodującym powstawania w niej naprężeń ścinających.

5.4. Montaż armatury.

Armaturę montować po sprawdzeniu prawidłowości jej działania. Przed wypłukaniem instalacji nie montować armatury czerpalnej.

5.5. Płukanie, próba szczelności.

Instalację po zmontowaniu (bez armatury czerpalnej, przed zakryciem bruzd instalacyjnych) przepłukać wodą z wodociągu, płucząc do momentu braku w wypływie widocznych gołym okiem zanieczyszczeń. Podczas płukania armatura zaporowa powinna pozostawać w położeniu całkowicie otwartym, a armatura regulacyjna całkowicie odławiona. Po zakończeniu płukania instalację napełnić wodą z wodociągu i pozostawić pod ciśnieniem statycznym przez jedną dobę. Po tym okresie dokonać oględzin instalacji pod kątem wystąpienia przecieków, bądź roszenia. Po pozytywnym wyniku oględzin przystąpić można do przeprowadzenia wodnej próby ciśnieniowej przy ciśnieniu próbnym ppróbne = 0,8 MPa. Szczegółowe warunki i przebieg próby szczelności – wg opracowania: „Wymagania Techniczne COBRTI INSTAL. Warunki Techniczne Wykonania i Odbioru Instalacji Wodociągowych. Zeszyt 7, lipiec 2003 r.”.

5.6. Zabezpieczenie antykorozyjne.

Zastosowane materiały nie wymagają zabezpieczeń antykorozyjnych.

5.7. Izolacje termiczne.

Elementy otulin termoizolacyjnych łączyć ze sobą z użyciem kleju przewidzianego w instrukcji producenta. Izolacja termiczna rur stanowić powinna ciągłą całość. Nie dopuszcza się pozostawiania luźnych odcinków otulin termoizolacyjnych, braku izolacji trójników i łuków oraz armatury. Dopuszcza się izolowanie kształtek rurowych łukami segmentowymi wykonanymi z otulin prostych izolacji PE.

6. KONTROLA JAKOŚCI I ODBIORY ROBÓT

6.1. Ogólne zasady kontroli jakości i odbioru robót.

Ogólne zasady kontroli jakości i odbioru robót podano w opracowaniu: „Wymagania Techniczne COBRTI INSTAL. Warunki Techniczne Wykonania i Odbioru Instalacji Wodociągowych. Zeszyt 7, lipiec 2003 r.”.

6.2. Kontrola jakości materiałów i urządzeń.

Do budowy instalacji wodociągowej można stosować wyłącznie materiały i urządzenia dopuszczone do obrotu i powszechnego, bądź jednostkowego stosowania w budownictwie. Dokumentami potwierdzającymi takie dopuszczenie są:

- certyfikat na znak bezpieczeństwa (dla wyrobów podlegających tej certyfikacji),
- certyfikat zgodności wyrobu z Polską Normą, Normą Europejską, bądź aprobatą techniczną (dla wyrobów nie podlegających certyfikacji na znak bezpieczeństwa),
- oznaczenie oznakowaniem CE,
- umieszczenie w wykazie wyrobów nie mających istotnego wpływu na spełnienie wymagań podstawowych. Wykonawca, bez specjalnego wezwania inwestora, winien dostarczyć mu odpowiednie dokumenty potwierdzające posiadanie przez wbudowywany wyrób odpowiednich dopuszczeń.

6.3. Odbiory robót.

6.3.1. Odbiór techniczny częściowy robót.

Odbiory częściowe robót dotyczą tych ich elementów, bądź części instalacji, do których zanika dostęp w wyniku postępu robót. W ramach odbioru częściowego wykonywane będą:
- sprawdzenie zgodności wykonania robót z dokumentacją projektową,
- niezbędne badania odbiorcze (np. częściowe próby szczelności),

Potwierdzeniem prawidłowości wykonania robót będzie protokół ich odbioru częściowego.

6.3.2. Odbiór techniczny końcowy robót.

Instalacja może być przedstawiona do odbioru końcowego po spełnieniu następujących warunków:
- zakończono wszystkie roboty montażowe przy instalacji,
- instalację wypłukano, napełniono wodą i odpowietrzono,
- dokonano odbiorów częściowych robót ulegających zakryciu,
- dokonano wszystkich badań odbiorczych z wynikiem pozytywnym,
- uruchomiono i wyregulowano instalację.

Przy odbiorze końcowym należy przedstawić następujące dokumenty:
- projekt techniczny powykonawczy instalacji,
- dziennik budowy,
- oświadczenie kierownika budowy o zgodności wykonania z projektem technicznym i przepisami techniczno-budowlanymi,
- protokoły badań odbiorczych i odbiorów częściowych,
- dokumenty potwierdzające dopuszczenie użytych wyrobów do stosowania w budownictwie,
- dokumenty wymagane dla urządzeń podlegających dozorowi technicznemu,
- instrukcje obsługi i gwarancje producentów dla wbudowanych wyrobów,
- instrukcję obsługi instalacji.

7. PRZEPISY ZWIĄZANE

7.1. Akty prawne.

- Ustawa Prawo Budowlane z dnia 7 lipca 1994 r. (Dz.U. Nr 106/00 poz. 1126, z późniejszymi zmianami),
- Rozporządzenie Ministra Infrastruktury z dnia 12 kwietnia 2002 r. w sprawie warunków technicznych, jakim powinny odpowiadać budynki i ich usytuowanie (Dz.U. Nr 75/02 poz. 690, z późniejszymi zmianami),
- Rozporządzenie Ministra Spraw Wewnętrznych i Administracji z dnia 5 sierpnia 1998 r. w sprawie aprobat i kryteriów technicznych oraz jednostkowego stosowania wyrobów budowlanych (Dz.U. Nr 107/98 poz. 679, z późniejszymi zmianami),
- Rozporządzenie Ministra Spraw Wewnętrznych i Administracji z dnia 31 lipca 1998 r. w sprawie systemów oceny zgodności, wzoru deklaracji zgodności oraz sposobu znakowania wyrobów budowlanych dopuszczonych do obrotu i powszechnego stosowania w budownictwie (Dz.U. Nr 113/98 poz. 728, z późniejszymi zmianami),
- Rozporządzenie Ministra Spraw Wewnętrznych i Administracji z dnia 24 lipca 1998 r. w sprawie określenia wykazu wyrobów budowlanych nie mających istotnego wpływu na spełnienie wymagań

podstawowych oraz wyrobów wytwarzanych i stosowanych według uznanych zasad sztuki budowlanej (Dz.U. Nr 99/98 poz. 673),
- Rozporządzenie Ministra Zdrowia z dnia 19 listopada 2002 r. w sprawie wymagań dotyczących jakości wody przeznaczonej do spożycia przez ludzi (Dz.U. Nr 203/02 poz. 1718).

7.2. Normy

1. PN-92/B-01706 Instalacje wodociągowe. Wymagania w projektowaniu
2. PN-B- 01706:1992 /Az1:1999
Instalacje wodociągowe. Wymagania w projektowaniu. Zmiana Az1
3. PN-76/B-02440 Zabezpieczenie urządzeń ciepłej wody użytkowej. Wymagania.
4. PN-71/B-10420 Urządzenia ciepłej wody w budynkach. Wymagania i badania przy odbiorze
5. PN-81/B- 10700.00
Instalacje wewnętrzne wodociągowe i kanalizacyjne. Wspólne wymagania i badania
6. PN-B- 10720:1998
Wodociągi. Zabudowa zestawów wodomierzowych w instalacjach wodociągowych. Wymagania i badania przy odbiorze

SPECYFIKACJA TECHNICZNA

ST-O08

INSTALACJA KANALIZACYJNA

CPV 45330000-9

1. WSTĘP.

1.1. Przedmiot specyfikacji technicznej.

Przedmiotem niniejszej specyfikacji technicznej (ST) są wymagania dotyczące wykonania i odbioru robót związanych z wykonaniem przebudowy części instalacji kanalizacji sanitarnej.

1.2. Zakres stosowania ST.

Specyfikacja Techniczna jest stosowana jako dokument w postępowaniu przetargowym i przy realizacji umowy na wykonanie robót związanych z realizacją ww. zadania.

1.3. Zakres robót objętych ST.

Niniejsza Specyfikacja Techniczna dotyczy wykonania przebudowy instalacji kanalizacji w budynku stanowiącym zaplecze sanitarno -techniczne.

Zakres wykonania obejmuje:

- wykonanie przebić przez ściany i stropy budynku dla poprowadzenia instalacji kanalizacyjnej podłączonej do istniejącej kanalizacji wraz z osadzeniem tulei ochronnych, zamurowaniami ubytków przegród i uzupełnieniami uszkodzeń tynków,
- wykonanie instalacji kanalizacyjnej z rur PVC, bądź PP, o połączeniach kielichowych, wciskanych,
-zakrycie bruzd ściennych, w których prowadzona są podejścia kanalizacyjne,
- montaż przyborów sanitarnych (umywalek, brodzików, misek ustępowych, wpustów podłogowych),
- wykonanie obudowy z płyt gipsowo-kartonowych pionów kanalizacyjnych wraz z obsadzeniem drzwiczek rewizyjnych do czyszczaków i zaworów napowietrzających.

1.4. Określenia podstawowe.

1.4.1. **Instalacja kanalizacyjna** – zespół powiązanych ze sobą elementów, służących do odprowadzania ścieków z obiektu budowlanego i jego otoczenia do sieci kanalizacyjnej, bądź innego odbiornika.

1.4.2. Przybór sanitarny – urządzenie służące do odbierania i odprowadzania zanieczyszczeń płynnych powstałych w wyniku działalności higieniczno-sanitarnych i gospodarczych.

1.4.3. Podejście kanalizacyjne – przewód łączący przybór sanitarny lub urządzenie z przewodem spustowym, bądź przewodem odpływowym.

1.4.4. Przewód spustowy (pion) – przewód służący do odprowadzania ścieków z podejść kanalizacyjnych, rynien, lub wpustów deszczowych do przewodu odpływowego.

1.4.5. Przewód odpływowy (poziom) – przewód służący do odprowadzania ścieków z pionu do podłączenia kanalizacyjnego, bądź innego odbiornika.

1.4.6. Podłączenie kanalizacyjne (przykanalik) – przewód odprowadzający ścieki z nieruchomości do do sieci kanalizacyjnej zewnętrznej, bądź innego odbiornika.

1.4.7. Powierzchnia odwadniana – powierzchnia, z której ścieki odprowadzane są do instalacji kanalizacyjnej.

1.4.8. **Wpust** – urządzenie służące do zbierania ściekówz powierzchni odwadnianych i odprowadzania ich do instalacji kanalizacyjnej.

1.4.9. Przewód wentylacyjny kanalizacji – przewód łączący instalację kanalizacyjną ścieków bytowo-gospodarczych z atmosferą, służący do wentylowania tej instalacji (i sieci kanalizacji zewnętrznej) oraz wyrównywania ciśnienia.

1.4.10. **Zamknięcie wodne** – urządzenie zabezpieczajace przed wydostaniem się gazów z instalacji kanalizacyjnej.

1.4.11. Czyszczak – element instalacji umożliwiający dostęp do wnętrza przewodu kanalizacyjnego w celu jego czyszczenia.

1.4.12. **Zabezpieczenie przeciwzalewowe** – urządzenie służące do zabezpieczenia przed zalewaniem ściekami z zewnętrznej sieci kanalizacyjnej, montowane na przewodzie odpływowym lub

podłączeniu kanalizacyjnym.

1.4.13. Tuleja ochronna - rura o średnicy większej od rury przewodu instalacji kanalizacyjnej, przechodząca przez przegrodę konstrukcyjną budynku (ścianę, strop), służąca do przenoszenia obciążeń zewnętrznych i do odprowadzenia na bezpieczną odległość poza przegrodę ewentualnych przecieków ścieków z umieszczonego wewnątrz niej przewodu instalacji kanalizacyjnej.

1.4.14. Temperatura robocza instalacji (trob) – obliczeniowa (projektowa) temperatura pracy instalacji przewidziana w dokumentacji projektowej, która dla zachowania zakładanej

trwałości instalacji nie może być przekroczone w żadnym jej punkcie. Temperatura robocza instalacji kanalizacyjnej wynosi 60°C.

1.4.15. Średnica nominalna (DN, dn) – średnica, która jest dogodnie zaokrągloną liczbą, w przybliżeniu równą średnicy rzeczywistej (dla rur - średnicy zewnętrznej, dla kielichów kształtek – średnicy wewnętrznej), wyrażonej w milimetrach.

1.4.16. **Nominalna grubość ścianki rury (en)** – grubość ścianki, która jest dogodnie zaokrągloną liczbą, w przybliżeniu równą rzeczywistej grubości ścianki rury wyrażonej w milimetrach.

1.4.17. Znormalizowany współczynnik wymiarów (SDR)– dla rur z tworzywa sztucznego -liczbowe oznaczenie szeregu rur, które jest zaokrągloną liczbą w przybliżeniu równą stosunkowi nominalnej średnicy do nominalnej grubości ścianki (SDR = dn/en).

1.4.19. **Pozostałe określenia podstawowe** są zgodne z Polskimi Normami.

2. MATERIAŁY.

2.1. Ogólne wymagania.

Ogólne wymagania dotyczące materiałów zawarte są w Polskich Normach oraz w opracowaniu: „Wymagania Techniczne COBRTI INSTAL. Zeszyt 12 - Warunki Techniczne Wykonania i Odbioru Instalacji Kanalizacyjnych., wydanie I, wrzesień 2006 r.”.

2.2. Rury.

Do wykonania instalacji kanalizacyjnej należy zastosować następujące materiały:

- na wszystkie przewody instalacji kanalizacyjnej - rury do budowy wewnętrznych instalacji kanalizacyjnych z nie plastyfikowanego polichlorku winylu (PCV), bądź rury polipropylenowe (PP),
- na tuleje ochronne - rury jw.,
- do wykonania zmian kierunków rur przewodowych - kształtki z PVC-U, bądź z PP.

2.3. Elementy wyposażenia instalacji (rury wentylacyjne, czyszczaki).

Stosować należy elementy wyposażenia instalacji wykonane z materiałów jak przewody rurowe.

2.4. Uchwyty i mocowania.

- Stosować należy typowe uchwyty do rur PVC i PP. Przewody prowadzone pod posadzką układać na podsypce piaskowej i otaczać obsypką piaskową ręcznie zagęszczoną.

2.5. Montaż armatury.

Wymagania szczegółowe dla urządzeń i przyborów sanitarnych

1. Biały montaż

Miska ustępowa:

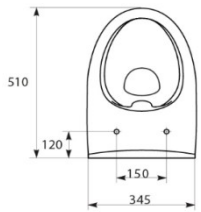

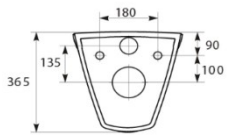

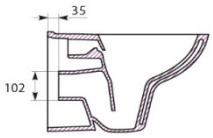

Umywalka:

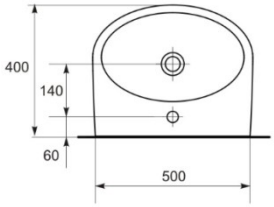

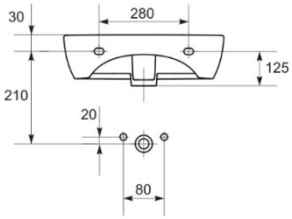

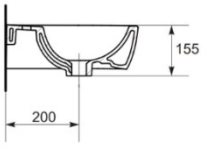

Miska ustępowa w standardzie dla osoby niepełnosprawnej:

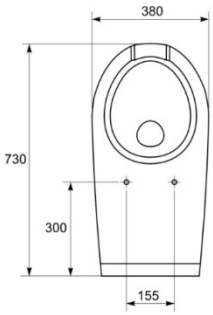

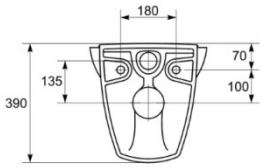

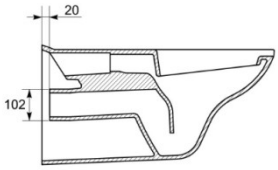

Umywalka w standardzie dla niepełnosprawnych:

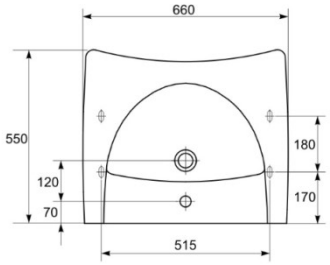

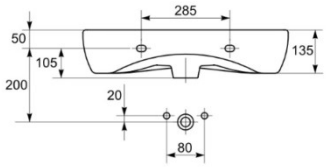

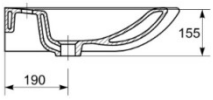

Pisuar:

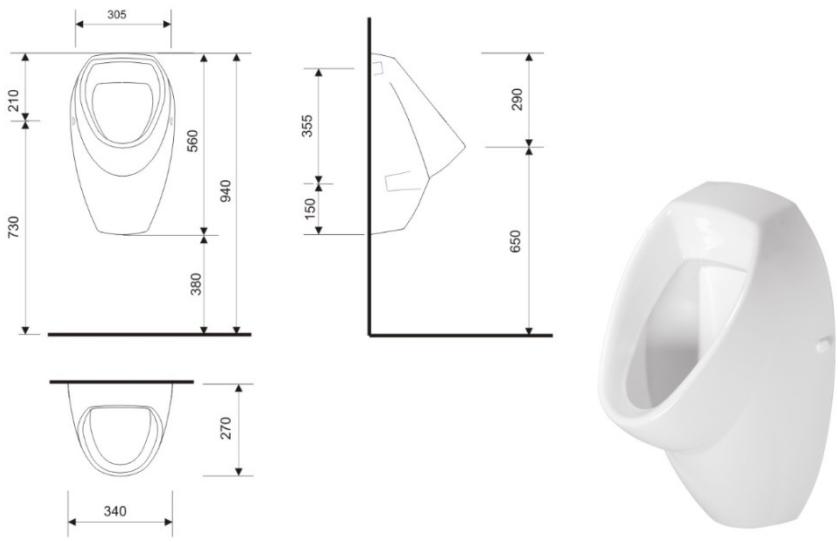

Przegroda pisuarowa:

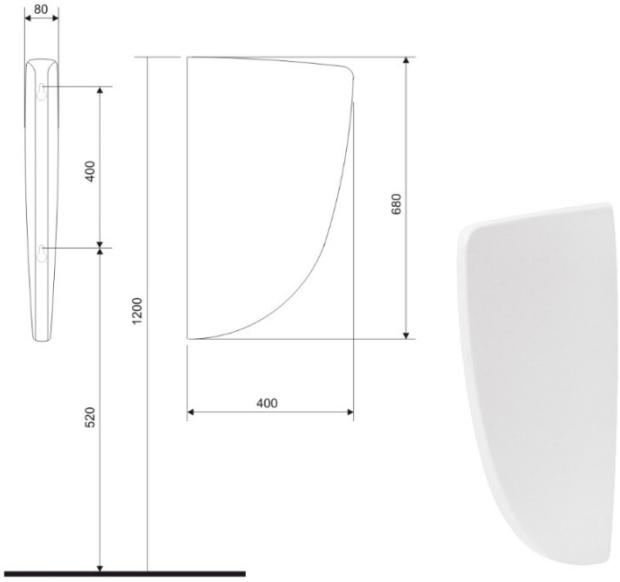

Stelaż:

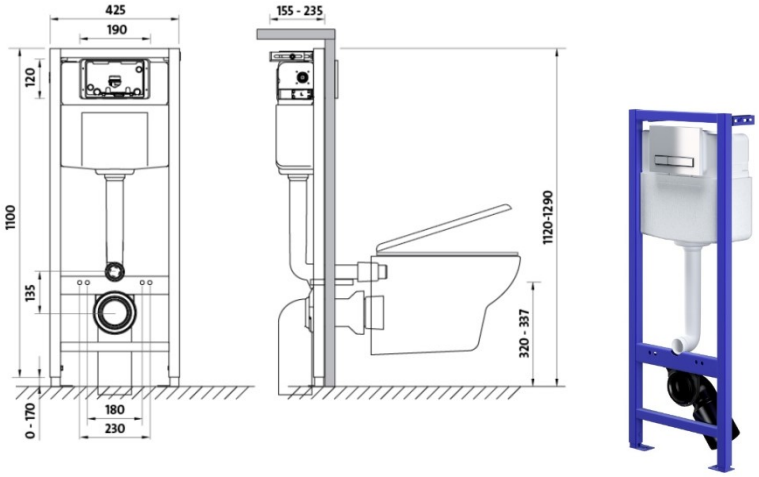

Uchwyty dla osób niepełnosprawnych:

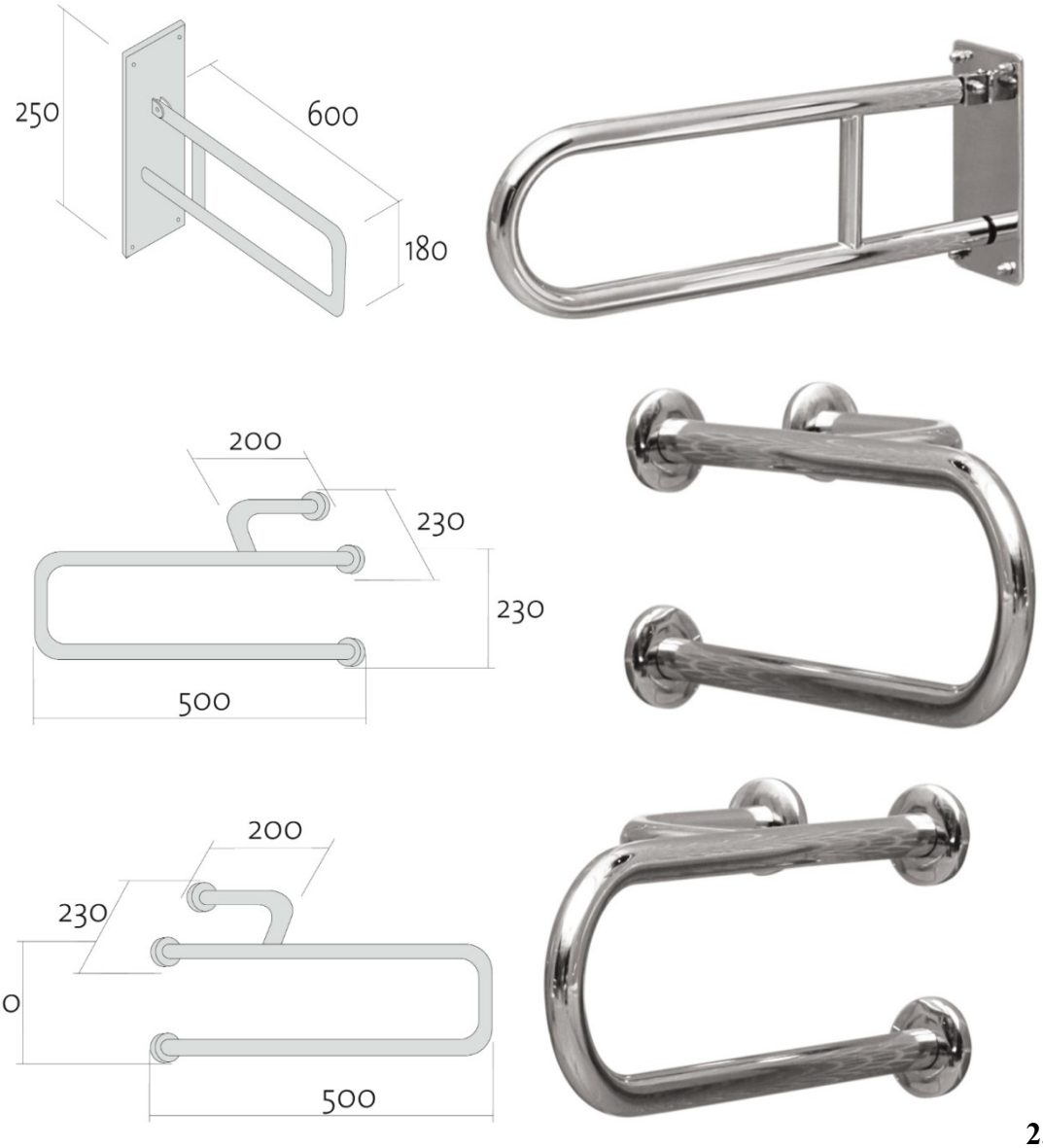

2.7. Składowanie materiałów.

- **Rury przewodowe**. Rury należy przechowywać w położeniu poziomym na płaskim, równym podłożu, na stojakach, bądź na poprzecznych listwach drewnianych, w sposób gwarantujący zabezpieczenie ich przed uszkodzeniem, opadami atmosferycznymi i zanieczyszczeniem wewnętrznym oraz spełnienie warunków bhp.
- **Elementy wyposażenia instalacji** (rury wentylacyjne, czyszczaki) powinny być przechowywana w opakowaniach fabrycznych, w pomieszczeniach, w sposób zabezpieczający przed uszkodzeniami mechanicznymi i zanieczyszczeniem wewnętrznym.

3. SPRZĘT

3.1. Ogólne wymagania dotyczące sprzętu

Sprzęt stosowany przy pracach instalacyjno-budowlanych gwarantować powinien wysoką jakość wykonawstwa.

3.2. Elektronarzędzia.

Stosować należy elektronarzędzia całkowicie sprawne technicznie. Narzędzia robocze (wiertła, przecinaki, ostrza do cięcia) powinny być ostre. Elektronarzędzia powinny być okresowo sprawdzane pod względem bezpieczeństwa użytkowania (ochrona przed porażeniem prądem elektrycznym), co potwierdzone być powinno stosownym świadectwem.

4. TRANSPORT

4.1. Ogólne wymagania dotyczące transportu

Transport materiałów na plac budowy powinien odbywać się w terminach odpowiadających jej harmonogramowi, z wyprzedzeniem gwarantującym ciągłość prowadzenia robót.

4.2. Transport rur.

Rury można przewozić wyłącznie w położeniu poziomym. Rury powinny być ładowane obok siebie na całej powierzchni i zabezpieczone przed przesuwaniem się przez podklinowanie lub inny sposób. Rury w czasie transportu nie powinny stykać się z materiałami, mogącymi spowodować ich korozję lub zanieczyszczenie wewnętrzne i zewnętrzne. Podczas prac przeładunkowych rur nie należy rzucać. Przy wielowarstwowym układaniu rur górna warstwa nie może przewyższać ścian środka transportu. Pierwszą warstwę rur należy układać na podkładach drewnianych.

4.3. Transport wyposażenia instalacji.

Transport wyposażenia instalacji powinien odbywać się krytymi środkami transportu. Wyposażenie transportowane powinno być w oryginalnych fabrycznych opakowaniach.

4.4. Transport przyborów sanitarnych.

Transport przyborów powinien odbywać się krytymi środkami transportu. Przybory transportowane powinny być w oryginalnych fabrycznych opakowaniach, w sposób określony przez instrukcje ich producenta.

5. WYKONANIE ROBÓT

5.1. Ogólne zasady wykonania robót.

Ogólne zasady wykonania robót zawarte są w opracowaniu: „Wymagania Techniczne COBRTI INSTAL. Zeszyt 12 - Warunki Techniczne Wykonania i Odbioru Instalacji Kanalizacyjnych., wydanie I, wrzesień 2006 r.”.

5.2. Roboty przygotowawcze.

Wykonawca robót powinien uzgodnić z kierownictwem budowy warunki prowadzenia prac i związane z tym wymagania. Wykonawca zobowiązany jest do uzyskania od wykonawców innych branż informacji odnośnie przebiegu w budynku wcześniej wykonanych instalacji

elektrycznych (pod kątem wykonania przebić przez ściany i stropy, jak i mocowania przewodów instalacji do przegród budynku).

5.3. Montaż przewodów instalacji kanalizacyjnej.

Piony kanalizacyjne prowadzone przez pomieszczenia użytkowe powinny być obudowane. Przy przejściach przewodami przez przegrodę budynku (ścianę, strop) należy stosować tuleje ochronne. Przestrzeń między tuleją a przewodem powinna być wypełniona szczeliwem zapewniającym swobodny osiowy przesuw przewodu. Przy wykonywaniu połączeń kielichowych pozostawiać należy w każdym kielichu luz kompensacyjny ok. 5 mm. Dopuszczalne odchylenie od pionu przewodu mierzone na wysokości jednej kondygnacji nie może być większe niż 10 mm. Dopuszczalne odchylenie od spadku założonego w projekcie nie może przekroczyć +/- 10 %.

5.5. Próby szczelności instalacji.

Podejścia i przewody spustowe (piony) należy obserwować podczas przepływu wody odprowadzanej z dowolnie wybranych przyborów sanitarnych. Przewody odpływowe (poziomy) należy napełnić wodą powyżej kolana łączącego poziom z pionem i poddać obserwacji.

5.6. Zabezpieczenie antykorozyjne.

Zastosowane materiały nie wymagają zabezpieczeń antykorozyjnych.

5.7. Izolacje termiczne.

Ze względu na usytuowanie instalacji wyłącznie w obrębie pomieszczeń o dodatniej temperaturze, nie jest wymagane stosowanie izolacji termicznej przewodów.

5.8. Przewód odpływowy kanalizacji sanitarnej.

Do wykonania przewodu odpływowego kanalizacji sanitarnej (na zewnątrz budynku) należy użyć rur kanalizacyjnych PVC typ średni do budowy zewnętrznych sieci kanalizacyjnych. Rury układać na zagęszczonej podsypce piaskowej grubości 10 cm. Wokół ułożonego przewodu (do wysokości min. 20 cm ponad wierzch rury) wykonać obsypkę z zagęszczonego piasku. Zmiana kierunku przewodu odpływowego – w studzience.

6. KONTROLA JAKOŚCI I ODBIORY ROBÓT

6.1. Ogólne zasady kontroli jakości i odbioru robót.

Ogólne zasady kontroli jakości i odbioru robót podano w opracowaniu: „Wymagania Techniczne COBRTI INSTAL. Zeszyt 12 - Warunki Techniczne Wykonania i Odbioru Instalacji Kanalizacyjnych., wydanie I, wrzesień 2006 r.”.

6.2. Kontrola jakości materiałów i urządzeń.

Do budowy instalacji kanalizacyjnej można stosować wyłącznie materiały i urządzenia dopuszczone do obrotu i powszechnego, bądź jednostkowego stosowania w budownictwie. Dokumentami potwierdzającymi takie dopuszczenie są:

- certyfikat na znak bezpieczeństwa (dla wyrobów podlegających tej certyfikacji),
- certyfikat zgodności wyrobu z Polską Normą, Normą Europejską, bądź aprobatą techniczną (dla wyrobów nie podlegających certyfikacji na znak bezpieczeństwa),
- oznaczenie oznakowaniem CE (ew. umieszczenie w wykazie wyrobów nie mających istotnego wpływu na spełnienie wymagań podstawowych).

Wykonawca, bez specjalnego wezwania przedstawiciela inwestora, winien dostarczyć mu odpowiednie dokumenty potwierdzające posiadanie przez wbudowywany wyrób odpowiednich dopuszczeń.

6.3. Odbiory robót.

6.3.1. Odbiór techniczny częściowy robót.

Odbiory częściowe robót dotyczą tych ich elementów, bądź części instalacji, do których zanika dostęp w wyniku postępu robót. W ramach odbioru częściowego wykonywane będą:
- sprawdzenie zgodności wykonania robót z dokumentacją projektową,
- niezbędne badania odbiorcze (np. częściowe próby szczelności),

Potwierdzeniem prawidłowości wykonania robót będzie protokół ich odbioru częściowego.

6.3.2. Odbiór techniczny końcowy robót.

Instalacja może być przedstawiona do odbioru końcowego po spełnieniu następujących warunków:
- zakończono wszystkie roboty montażowe przy instalacji,
- dokonano odbiorów częściowych robót ulegających zakryciu,

Przy odbiorze końcowym należy przedstawić następujące dokumenty:
- projekt techniczny powykonawczy instalacji,
- dziennik budowy,
- oświadczenie kierownika budowy o zgodności wykonania z projektem technicznym i przepisami techniczno-budowlanymi,
- protokoły badań odbiorczych i odbiorów częściowych,
- dokumenty potwierdzające dopuszczenie użytych wyrobów do stosowania w budownictwie.

7. PRZEPISY ZWIĄZANE

7.1. Akty prawne.

- Ustawa Prawo Budowlane z dnia 7 lipca 1994 r. (Dz.U. Nr 106/00 poz. 1126, z późniejszymi zmianami),
- Rozporządzenie Ministra Infrastruktury z dnia 12 kwietnia 2002 r. w sprawie warunków technicznych, jakim powinny odpowiadać budynki i ich usytuowanie (Dz.U. Nr 75/02 poz. 690, z późniejszymi zmianami),
- Rozporządzenie Ministra Spraw Wewnętrznych i Administracji z dnia 5 sierpnia 1998 r. w sprawie aprobat i kryteriów technicznych oraz jednostkowego stosowania wyrobów budowlanych (Dz.U. Nr 107/98 poz. 679, z późniejszymi zmianami),
- Rozporządzenie Ministra Spraw Wewnętrznych i Administracji z dnia 31 lipca 1998 r. w sprawie systemów oceny zgodności, wzoru deklaracji zgodności oraz sposobu znakowania wyrobów budowlanych dopuszczonych do obrotu i powszechnego stosowania w budownictwie (Dz.U. Nr 113/98 poz. 728, z późniejszymi zmianami),

7.2. Normy

1. PN-92/B-01707 Instalacje kanalizacyjne. Wymagania w projektowaniu
2. PN-81/B- 10700.00 Instalacje wewnętrzne wodociągowe i kanalizacyjne. Wymagania i badania przy odbiorze. Wspólne wymagania i badania
3. PN-81/B- 10700.01 Instalacje wewnętrzne wodociągowe i kanalizacyjne. Wymagania i badania przy odbiorze. Instalacje kanalizacyjne.

SPECYFIKACJA TECHNICZNA

ST-O09

Instalacje Elektryczne
CPV 453 100 00-3

1. Wstęp
1.1 Przedmiot ST
1.2 Zakres stosowania specyfikacji
1.3 Zakres robót objętych specyfikacją
1.4 Określenia podstawowe
1.5 Ogólne wymagania dotyczące robót

2. Materiały
2.1 Źródła uzyskania materiałów do elementów konstrukcyjnych
2.2 Pozyskiwanie masowych materiałów pochodzenia miejscowego
2.3 Materiały odpowiadające wymaganiom jakościowym
2.4 Przechowywanie i składowanie materiałów
2.5 Wariantowe stosowanie materiałów

3. Sprzęt

4. Transport
4.1 Ogólne wymagania dotyczące transportu
4.2 Wymagania dotyczące przewozu po drogach publicznych

5. Wykonanie robót

5.1 Przed rozpoczęciem robót wykonawca opracuje :
5.2 Odpowiedzialność wykonawcy
5.3 Likwidacja placu budowy
5.4 Szczegółowa specyfikacja prowadzenia prac montażowych

6. Kontrola jakości robót
6.1 Program zapewnienia jakości
6.2 Zasady kontroli jakości
6.3 Pobieranie próbek
6.4 Badania i pomiary
6.5 Raporty badań
6.6 Badania prowadzone przez inspektora nadzoru
6.7 Certyfikaty i deklaracje
6.8 Dokumenty budowy
6.9 Próby, protokóły

7. Obmiar robót
7.1 Ogólne zasady odbioru robót
7.2 Zasady określenia ilości robót i materiałów
7.3 Urządzenia i sprzęt pomiarowy
7.4 Wagi i zasady wdrożenia

8. Odbiór robót
8.1 Rodzaje odbioru robót
8.2 Odbiór robót zanikających i ulegających zakryciu

9. Podstawa płatności
9.1 Ustalenia ogólne
10. Przepisy związane
Najważniejsze oznaczenia i skróty:

ST - Specyfikacja Techniczna
SST - Szczegółowa Specyfikacja Techniczna
ITB - Instytut Techniki Budowlanej
PZJ - Program Zabezpieczenia Jakości
Bhp - bezpieczeństwo i higiena pracy podczas wykonywania robót budowlanych

KODY CPV
- 453 100 00-3 w zakresie instalacji elektrycznych wewnętrznych
- 453 110 00-0 w zakresie przewodów instalacji elektrycznych oraz opraw oświetleniowych
- 453 111 00-1 w zakresie przewodów instalacji elektrycznych wewnętrznych
- 453 156 00-4 w zakresie instalacji nn
- 453 157 00-5 w zakresie instalowania rozdzielnic elektrycznych
- 742 300 00-0 usługi inżynierskie

1. PRZEDMIOT ST

Przedmiotem opracowania jest Specyfikacja Techniczna Wykonania i Odbioru Robót z zakresu Instalacji Elektrycznej.

1.2. Zakres Robót objętych ST

Ustalenia zawarte w niniejszej ST dotyczą zasady prowadzenia robót obejmujących wszystkie czynności umożliwiające i mające na celu wykonanie i podłączenie projektowanej rozdzielni pod napięcie.

1.3. Zakres stosowania specyfikacji

Ustalenia zawarte w niniejszej specyfikacji obejmują wymagania ogólne, wspólne dla robót budowlanych objętych specyfikacjami technicznymi (ST) i szczegółowymi specyfikacjami technicznymi (SST) . Specyfikacja jest stosowana jako dokument przetargowy i kontraktowy przy zleceniu i realizacji robót wymienionych w pkt.1.

1.4. Określenia podstawowe

Ilekroć w ST jest mowa o:

1.4.1. obiekcie budowlanym – należ y przez to rozumieć :
• budynek wraz z instalacjami i urządzeniami technicznymi,
• budowlę stanowiącą całość techniczno-użytkową wraz z instalacjami i urządzeniami,
• obiekt małej architektury;
1.4.2. budynku - należy przez to rozumieć taki obiekt budowlany, który jest trwale związany z gruntem, wydzielony z przestrzeni za pomocą przegród budowlanych oraz posiada fundamenty i dach.
1.4.3. budowli – należy przez to rozumieć każdy obiekt budowlany nie będący budynkiem lub obiektem małej architektury, jak: lotniska, drogi, linie kolejowe, mosty, estakady, tunele, sieci techniczne, wolno stojące maszty antenowe, wolno stojące trwale związane z gruntem urządzenia reklamowe, budowle ziemne, obronne (fortyfikacje), ochronne, hydrotechniczne, zbiorniki, wolno stojące instalacje przemysłowe lub urządzenia techniczne, oczyszczalnie ścieków,
składowiska odpadów, stacje uzdatniania wody, konstrukcje oporowe, nadziemne i podziemne przejścia dla pieszych, sieci uzbrojenia terenu, budowle sportowe, cmentarze, pomniki, a także części budowlane urządzeń technicznych (kotłów, pieców przemysłowych i innych urządzeń) oraz fundamenty pod maszyny i urządzenia, jako odrębne pod względem technicznym części przedmiotów składających się na całość użytkową .
1.4.4. tymczasowym obiekcie budowlanym - należy przez to rozumieć obiekt budowlany przeznaczony do czasowego użytkowania w okresie krótszym od jego trwałości technicznej, przewidziany do przeniesienia w inne miejsce lub rozbiórki, a także obiekt budowlany nie połączony trwale z gruntem, jak: strzelnice, kioski uliczne, pawilony sprzedaży ulicznej i wystawowe, przekrycia namiotowe i powłoki pneumatyczne, urządzenia rozrywkowe, barakowozy, obiekty kontenerowe.
1.4.5. budowie – należy przez to rozumieć wykonanie obiektu budowlanego w określonym miejscu, a także odbudowę, rozbudowę, nadbudowę obiektu budowlanego.
1.4.6. robotach budowlanych – należy przez to rozumieć budowę , a także prace polegające na przebudowie, montażu, remoncie lub rozbiórce obiektu budowlanego.
1.4.7. remoncie – należy przez to rozumieć wykonywanie w istniejącym obiekcie budowlanym robót budowlanych polegających na odtworzeniu stanu pierwotnego, a nie stanowiących bieżącej konserwacji.
1.4.8. urządzeniach budowlanych - należy przez to rozumieć urządzenia techniczne związane z obiektem budowlanym zapewniające możliwość użytkowania obiektu zgodnie z jego przeznaczeniem, jak przyłącza i urządzenia instalacyjne, w tym służące oczyszczaniu lub gromadzeniu ścieków, a także przejazdy, ogrodzenia, place postojowe i place pod śmietniki.
1.4.9. terenie budowy – należy przez to rozumieć przestrzeń , w której prowadzone są roboty budowlane wraz z przestrzenią zajmowaną przez urządzenia zaplecza budowy.
1.4.10. prawie do dysponowania nieruchomością na cele budowlane należy przez to rozumieć tytuł prawny wynikający z prawa własności, użytkowania wieczystego, zarządu, ograniczonego prawa rzeczowego albo stosunku zobowiązaniowego, przewidującego uprawnienia do wykonywania robót budowlanych.
1.4.11. pozwoleniu na budowę – należy przez to rozumieć decyzję administracyjną zezwalającą na rozpoczęcie i prowadzenie budowy lub wykonywanie robót budowlanych innych niż budowa obiektu budowlanego.
1.4.12. dokumentacji budowy – należy przez to rozumieć pozwolenie na budowę wraz z załączonym projektem budowlanym, dziennik budowy, protokoły odbiorów częściowych i końcowych, w miarę potrzeby, rysunki i opisy służące realizacji obiektu, operaty geodezyjne i książkę obmiarów, a w przypadku realizacji obiektów metodą montażu - także dziennik montażu.

1.4.13. dokumentacji powykonawczej – należy przez to rozumieć dokumentację budowy z naniesionymi zmianami dokonanymi w toku wykonywania robót oraz geodezyjnymi pomiarami powykonawczymi.
1.4.14. aprobacie technicznej – należy przez to rozumieć pozytywną ocenę techniczną wyrobu, stwierdzającą jego przydatność do stosowania w budownictwie.
1.4.15. właściwym organie – należy przez to rozumieć organ nadzoru architektoniczno-budowlanego lub organ specjalistycznego nadzoru budowlanego, stosownie do ich właściwości określonych w rozdziale 8.
1.4.16. wyrobie budowlanym – należy przez to rozumieć wyrób w rozumieniu przepisów o ocenie zgodności, wytworzony w celu wbudowania, wmontowania, zainstalowania lub zastosowania w sposób trwały w obiekcie budowlanym, wprowadzany do obrotu jako wyrób pojedynczy lub jako zestaw wyborów do stosowania we wzajemnym połączeniu stanowią cym integralną całość użytkową .
1.4.17. organie samorządu zawodowego – należy przez to rozumieć organy określone w ustawie z dnia 15 grudnia 2000 r. o samorządach zawodowych architektów, inżynierów budownictwa oraz urbanistów (Dz. U. z 2001 r 5, poz. 42 z późn. zm.).
1.4.18. obszarze oddziaływania obiektu – należy przez to rozumieć teren wyznaczony w otoczeniu budowlanym na podstawie przepisów odrębnych, wprowadzających związane z tym obiektem ograniczenia w zagospodarowaniu tego terenu.
1.4.19. opłacie – należy przez to rozumieć kwotę należności wnoszoną przez zobowiązanego za określone ustawą obowiązkowe kontrole dokonywane przez właściwy organ.
1.4.20. drodze tymczasowej (montażowej) - należy przez to rozumieć drogę specjalnie przygotowaną , przeznaczoną do ruchu pojazdów obsługujących roboty budowlane na czas ich wykonywania, przewidzianą do usunięcia po ich zakończeniu.
1.4.21. dzienniku budowy - należy przez to rozumieć dziennik wydany przez właściwy organ zgodnie z obowiązującymi przepisami, stanowiący urzędowy dokument przebiegu robót budowlanych oraz zdarzeń i okoliczności zachodzących w czasie wykonywania robót.
1.4.22. kierowniku budowy – osoba wyznaczona przez Wykonawcę robót, upoważniona do kierowania robotami i do występowania w jego imieniu w sprawach realizacji kontraktu, ponosząca ustawową odpowiedzialność za prowadzoną budowę .
1.4.23. rejestrze obmiarów – należy przez to rozumieć - akceptowaną przez Inspektora nadzoru książkę z ponumerowanymi stronami, służącą do wpisywania przez Wykonawcę obmiaru dokonanych robót w formie wyliczeń , szkiców i ewentualnie dodatkowych załączników. Wpisy w rejestrze obmiarów podlegają potwierdzeniu przez Inspektora nadzoru budowlanego.
1.4.24. laboratorium – należy przez to rozumieć laboratorium jednostki naukowej, zamawiającego, wykonawcy lub inne laboratorium badawcze zaakceptowane przez Zamawiającego, niezbędne do przeprowadzania niezbędnych badań i prób związanych z oceną jakości stosowanych wyrobów budowlanych oraz rodzajów prowadzonych robót.
1.4.25. materiałach – należy przez to rozumieć wszelkie materiały naturalne i wytwarzane jak również różne tworzywa i wyroby niezbędne do wykonania robót, zgodnie z dokumentacją projektową i specyfikacjami technicznymi zaakceptowane przez Inspektora nadzoru.
1.4.26. odpowiedniej zgodności - należy przez to rozumieć zgodność wykonanych robót dopuszczalnymi tolerancjami, a jeśli granice tolerancji nie zostały określone - z przeciętnymi tolerancjami przyjmowanymi zwyczajowo dla danego rodzaju robót budowlanych.
1.4.27. poleceniu Inspektora nadzoru – należ y przez to rozumieć wszelkie polecenia

przekazane Wykonawcy przez Inspektora nadzoru w formie pisemnej dotyczą ce sposobu realizacji robót lub innych spraw związanych z prowadzeniem budowy.
1.4.28. projektancie - należy przez to rozumieć uprawnioną osobę prawną lub fizyczną będącą autorem dokumentacji projektowej.
1.4.29. rekultywacji - należy przez to rozumieć roboty mające na celu uporządkowanie i przywrócenie pierwotnych funkcji terenu naruszonego w czasie realizacji budowy lub robót budowlanych.
1.4.30. części obiektu lub etapie wykonania – należy przez to rozumieć część obiektu budowlanego zdolną do spełniania przewidywanych funkcji techniczno-użytkowych i możliwą do odebrania i przekazania do eksploatacji.
1.4.31. ustaleniach technicznych – należy przez to rozumieć ustalenia podane w normach, aprobatach technicznych i szczegółowych specyfikacjach technicznych.
1.4.32. grupach, klasach, kategoriach robót – należy przez to rozumieć grupy, klasy, kategorie określone w rozporządzeniu nr 2195/2002 z dnia 5 listopada 2002 r. w sprawie Wspólnego Słownika Zamówień (Dz.Urz. L 340 z 16.12.2002 r.,z póź n. zm.).
1.4.33. inspektorze nadzoru inwestorskiego – osoba posiadają ca odpowiednie wykształcenie techniczne i praktykę zawodową oraz uprawnienia budowlane, wykonująca samodzielne funkcje techniczne w budownictwie, której inwestor powierza nadzór nad budową obiektu budowlanego. Reprezentuje on interesy inwestora na budowie i wykonuje bieżącą kontrolę jakości i ilości wykonanych robot, bierze udział w sprawdzianach i odbiorach robót zakrywanych i zanikających, badaniu i odbiorze instalacji oraz urządzeń technicznych, jak również przy odbiorze gotowego obiektu.
1.4.34. instrukcji technicznej obsługi (eksploatacji) - opracowana przez projektanta lub dostawcę urządzeń technicznych i maszyn, określająca rodzaje i kolejność lub współzależność czynności obsługi, przeglądów i zabiegów konserwacyjnych, warunkujących ich efektywne i bezpieczne użytkowanie. Instrukcja techniczna obsługi (eksploatacji) jest również składnikiem dokumentacji powykonawczej obiektu budowlanego.
1.4.35. istotnych wymaganiach - oznaczają wymagania dotyczące bezpieczeństwa, zdrowia i pewnych innych aspektów interesu wspólnego, jakie mają spełniać roboty budowlane.
1.4.36. normach europejskich – oznaczają normy przyjęte przez Europejski Komitet Standaryzacji (CEN) oraz Europejski Komitet Standaryzacji elektrotechnicznej (CENELEC) jako „standardy europejskie (EN)" lub „dokumenty harmonizacyjne (HD)", zgodnie z ogólnymi zasadami działania tych organizacji.
1.4.37. przedmiarze robót – to zestawienie przewidzianych do wykonania robót podstawowych w kolejności technologicznej ich wykonania, ze szczegółowym opisem lub wskazaniem podstaw ustalających szczegółowy opis, oraz wskazanie szczegółowych specyfikacji technicznych wykonania i odbioru robót budowlanych, z wyliczeniem i zestawieniem ilości jednostek przedmiarowych robót podstawowych.
1.4.38. robocie podstawowej - minimalny zakres prac, które po wykonaniu są możliwe do odebrania pod względem ilości i wymogów jakościowych oraz uwzględniają przyjęty stopień scalenia robót.
1.4.39. Wspólnym Słowniku Zamówień - jest systemem klasyfikacji produktów, usług i robót budowlanych, stworzonych na potrzeby zamówień publicznych. Składa się ze słownika głównego oraz słownika uzupełniającego. Obowiązuje we wszystkich krajach Unii Europejskiej. Zgodnie z postanowieniami rozporządzenia 2151/2003, stosowanie kodów CPV do określania przedmiotu zamówienia przez zamawiających z ówczesnych Państw Członkowskich UE stało się obowiązkowe z dniem 20 grudnia 2003 r. Polskie Prawo zamówień publicznych przewidziało obowiązek stosowania klasyfikacji CPV począwszy od dnia akcesji Polski do UE, tzn. od 1 maja 2004 r.

1.4.40. Zarządzającym realizacją umowy – jest to osoba prawna lub fizyczna określona w istotnych postanowieniach umowy, zwana dalej zarządzającym, wyznaczona przez zamawiającego, upoważniona do nadzorowania realizacji robót i administrowania umową w zakresie określonym w udzielonym pełnomocnictwie (zarządzają cy realizacją nie jest obecnie prawnie określony w przepisach).

1.5 Ogólne wymagania dotyczące robót

Wykonawca robót jest odpowiedzialny za jakość ich wykonania oraz za ich zgodność z dokumentacją projektową , SST i poleceniami Inspektora nadzoru.

1.5.1. Przekazanie terenu budowy
Zamawiający, w terminie określonym w dokumentach umowy przekaż e Wykonawcy teren budowy wraz ze wszystkimi wymaganymi uzgodnieniami prawnymi i administracyjnymi, przekaże dziennik budowy oraz dwa egzemplarze dokumentacji projektowej i dwa komplety SST.

1.5.2. Dokumentacja projektowa
Przekazana dokumentacja projektowa ma zawierać opis, część graficzną , dokumenty, zgodne z wykazem podanym w szczegółowych warunkach umowy, uwzględniają cym podział na dokumentację projektową :
- dostarczoną przez Zamawiającego,
- sporządzoną przez Wykonawcę .

1.5.3. Zgodność robót z dokumentacją projektową i SST
Dokumentacja projektowa, SST oraz dodatkowe dokumenty przekazane Wykonawcy przez Inspektora nadzoru stanowią załączniki do umowy, a wymagania wyszczególnione w choć by jednym z nich są obowiązujące dla Wykonawcy tak, jakby zawarte były w całej dokumentacji.
W przypadku rozbieżności w ustaleniach poszczególnych dokumentów obowiązuje kolejność ich ważności wymieniona w „Ogólnych warunkach umowy". Wykonawca nie może wykorzystywać błędów lub opuszczeń w dokumentach kontraktowych, a o ich wykryciu winien natychmiast powiadomić Inspektora nadzoru, który dokona odpowiednich zmian i poprawek. W przypadku stwierdzenia ewentualnych rozbieżności podane na rysunku wielkości liczbowe wymiarów są ważniejsze od odczytu ze skali rysunków.
Wszystkie wykonane roboty i dostarczone materiały mają być zgodne z dokumentacją projektową i SST. Wielkości określone w dokumentacji projektowej i w SST będą uważane za wartości docelowe, od których dopuszczalne są odchylenia w ramach określonego przedziału tolerancji. Cechy materiałów i elementów budowli muszą być jednorodne i wykazywać zgodność z określonymi wymaganiami, a rozrzuty tych cech nie mogą przekraczać dopuszczalnego przedziału tolerancji. W przypadku, gdy dostarczane materiały lub wykonane roboty nie będą zgodne z dokumentacją projektową lub SST i mają wpływ na niezadowalającą jakość elementu budowli, to takie materiały zostaną zastąpione innymi, a elementy budowli rozebrane i wykonane ponownie na koszt wykonawcy.

1.5.4. Zabezpieczenie terenu budowy
Wykonawca jest zobowiązany do zabezpieczenia terenu budowy w okresie trwania realizacji kontraktu aż do zakończenia i odbioru ostatecznego robót. Wykonawca dostarczy, zainstaluje i będzie utrzymywać tymczasowe urządzenia zabezpieczają ce, takie jak: ogrodzenia,

poręcze, oświetlenie, sygnały i znaki ostrzegawcze, dozorców, wszelkie inne środki niezbędne do ochrony robót, wygody społeczności i innych. Koszt zabezpieczenia terenu budowy nie podlega odrębnej zapłacie i przyjmuje się , że jest włączony w cenę umowną .

1.5.5. Ochrona środowiska w czasie wykonywania robót

Wykonawca ma obowiązek znać i stosować w czasie prowadzenia robót wszelkie przepisy dotyczące ochrony środowiska naturalnego. W okresie trwania budowy i wykonywania robót wykończeniowych Wykonawca będzie:

• podejmować wszelkie konieczne kroki mają ce na celu stosowanie się do przepisów i norm dotyczących ochrony środowiska na terenie i wokół terenu budowy oraz będzie unikać uszkodzeń lub uciążliwości dla osób lub własności społecznej, a wynikających ze skażenia, hałasu lub innych przyczyn powstałych w następstwie jego sposobu działania.

Stosując się do tych wymagań , Wykonawca będzie miał szczególny wzgląd na:

• lokalizację baz, warsztatów, magazynów, składowisk, ukopów i dróg dojazdowych,
• środki ostrożności i zabezpieczenia przed:
• zanieczyszczeniem zbiorników i cieków wodnych pyłami lub substancjami toksycznymi,
• zanieczyszczeniem powietrza pyłami i gazami,
• możliwością powstania pożaru.

1.5.6. Ochrona przeciwpożarowa

Wykonawca będzie przestrzegać przepisy ochrony przeciwpożarowej.

Wykonawca będzie utrzymywać sprawny sprzęt przeciwpożarowy, wymagany odpowiednimi przepisami, na terenie budowy oraz w maszynach i pojazdach.

Materiały łatwopalne będą składowane w sposób zgodny z odpowiednimi przepisami i zabezpieczone przed dostępem osób trzecich.

Wykonawca będzie odpowiedzialny za wszelkie straty spowodowane pożarem wywołanym jako rezultat realizacji robót albo przez personel wykonawcy.

1.5.7. Ochrona własności publicznej i prywatnej

Wykonawca odpowiada za ochronę instalacji i urządzeń zlokalizowanych na terenie placu budowy i pod jego poziomem, takie jak rurociągi, kable, pomieszczenia poniż ej remontowanych itp. Wykonawca zapewni właściwe oznaczenie i zabezpieczenie przed uszkodzeniem tych instalacji i urządzeń w czasie trwania budowy. O fakcie przypadkowego uszkodzenia tych instalacji Wykonawca bezzwłocznie powiadomi Inspektora nadzoru i zainteresowanych użytkowników oraz będzie z nimi współpracował, dostarczając wszelkiej pomocy potrzebnej przy dokonywaniu napraw. Wykonawca będzie odpowiadać za wszelkie spowodowane przez jego działania uszkodzenia instalacji na powierzchni ziemi i urządzeń podziemnych wykazanych w dokumentach dostarczonych mu przez Zamawiającego.

1.5.8. Ograniczenie obciążeń osi pojazdów

Wykonawca stosować się będzie do ustawowych ograniczeń obciążenia na oś przy transporcie gruntu, materiałów i wyposażenia na i z terenu robót. Uzyska on wszelkie niezbędne zezwolenia od władz co do przewozu nietypowych wagowo ładunków i w sposób ciągły będzie o każ dym takim przewozie powiadamiał Inspektora nadzoru. Pojazdy i ładunki powodujące nadmierne obciążenie osiowe nie będą dopuszczone na świeżo ukończony fragment budowy w obrębie terenu budowy i wykonawca będzie odpowiadał za naprawę wszelkich robót w ten sposób uszkodzonych,
zgodnie z poleceniami Inspektora nadzoru.

1.5.9. Bezpieczeństwo i higiena pracy

Podczas realizacji robót wykonawca będzie przestrzegać przepisów dotyczących bezpieczeństwa i higieny pracy. W szczególności wykonawca ma obowiązek zadbać , aby personel nie wykonywał pracy w warunkach niebezpiecznych, szkodliwych dla zdrowia oraz nie spełniających odpowiednich wymagań sanitarnych. Wykonawca zapewni i będzie utrzymywał wszelkie urządzenia zabezpieczające, socjalne oraz sprzęt i odpowiednią odzież dla ochrony życia i zdrowia osób zatrudnionych na budowie. Uznaje się , że wszelkie koszty związane z wypełnieniem wymagań określonych powyżej nie podlegają odrębnej zapłacie i są uwzględnione w cenie umownej.

1.5.10. Ochrona i utrzymanie robót
Wykonawca będzie odpowiedzialny za ochronę robót i za wszelkie materiały i urządzenia używane do robót od daty rozpoczęcia do daty odbioru ostatecznego.

1.5.11. Stosowanie się do prawa i innych przepisów
Wykonawca zobowiązany jest znać wszelkie przepisy wydane przez organy administracji państwowej i samorządowej, które są w jakikolwiek sposób związane z robotami i będzie w pełni odpowiedzialny za przestrzeganie tych praw, przepisów i wytycznych podczas prowadzenia robót. Np. rozporządzenie Ministra Infrastruktury z dnia 6 lutego 2003 r. w sprawie bezpieczeństwa i higieny pracy podczas wykonywania robót budowlanych (Dz. U. z dn. 19.03.2003 r. Nr 47, poz. 401) oraz Ministra Pracy i Polityki Socjalnej z dnia 26 września 1997 r. w sprawie ogólnych przepisów bezpieczeństwa i higieny pracy (Dz. U. Nr 169 poz. 1650).
Wykonawca będzie przestrzegać praw patentowych i będzie w pełni odpowiedzialny za wypełnienie wszelkich wymagań prawnych odnoś nie wykorzystania opatentowanych urządzeń lub metod i w sposób ciągły będzie informować Inspektora nadzoru o swoich działaniach, przedstawiają c kopie zezwoleń i inne odnośne dokumenty.

2. MATERIAŁY

2.1. Źródła uzyskania materiałów do elementów konstrukcyjnych
Wykonawca przedstawi Inspektorowi nadzoru szczegółowe informacje dotyczące, zamawiania lub wydobywania materiałów i odpowiednie aprobaty techniczne lub świadectwa badań laboratoryjnych oraz próbki do zatwierdzenia przez Inspektora nadzoru.
Wykonawca zobowiązany jest do prowadzenia ciągłych badań określonych w SST w celu udokumentowania, że materiały uzyskane z dopuszczalnego źródła spełniają wymagania SST w czasie postępu robót. Pozostałe materiały budowlane powinny spełniać wymagania jakościowe określone Polskimi Normami, aprobatami technicznymi, o których mowa w Szczegółowych Specyfikacjach Technicznych (SST).

2.2. Pozyskiwanie masowych materiałów pochodzenia miejscowego
Wykonawca odpowiada za uzyskanie pozwoleń od właścicieli i odnośnych władz na pozyskanie materiałów z jakichkolwiek złóż miejscowych, włączając w to źródła wskazane przez Zamawiającego i jest zobowiązany dostarczyć Inspektorowi nadzoru wymagane dokumenty przed rozpoczęciem eksploatacji złoża. Wykonawca przedstawi dokumentację zawierają cą raporty z badań terenowych i laboratoryjnych oraz proponowaną przez siebie

metodę wydobycia i selekcji do zatwierdzenia Inspektorowi nadzoru. Wykonawca ponosi odpowiedzialność za spełnienie wymagań ilościowych i jakościowych materiałów z jakiegokolwiek złoża.
Wykonawca poniesie wszystkie koszty, a w tym: opłaty, wynagrodzenia i jakiekolwiek inne koszty związane z dostarczeniem materiałów do robót, chyba że postanowienia ogólne lub szczegółowe warunków umowy stanowią inaczej. Humus i nadkład czasowo zdjęte z terenu wykopów i miejsc pozyskania piasku i żwiru będą formowane w hałdy i wykorzystywane przy zasypce i rekultywacji terenu po ukończeniu robót. Wszystkie odpowiednie materiały pozyskane z wykopów na terenie budowy lub z innych miejsc wskazanych w dokumentach umowy będą wykorzystane do robót lub odwiezione na odkład odpowiednio do wymagań umowy lub wskazań Inspektora nadzoru. Eksploatacja źródeł materiałów będzie zgodna z wszelkimi regulacjami prawnymi obowiązującymi na danym obszarze.

2.3. Materiały nie odpowiadające wymaganiom jakościowym
Materiały nie odpowiadają ce wymaganiom jakościowym zostaną przez Wykonawcę wywiezione z terenu budowy, bądź złożone w miejscu wskazanym przez Inspektora nadzoru. Każdy rodzaj robót, w którym znajdują się nie zbadane i nie zaakceptowane materiały, Wykonawca wykonuje na własne ryzyko, liczą c się z jego nie przyjęciem i niezapłaceniem.

2.4. Przechowywanie i składowanie materiałów
Wykonawca zapewni, aby tymczasowo składowane materiały, do czasu gdy będą one potrzebne do robót, były zabezpieczone przed zanieczyszczeniem, zachowały swoją jakość i właściwość do robót i były dostępne do kontroli przez Inspektora nadzoru.
Miejsca czasowego składowania materiałów będą zlokalizowane w obrębie terenu budowy w miejscach uzgodnionych z Inspektorem nadzoru.

2.5. Wariantowe stosowanie materiałów
Jeśli dokumentacja projektowa lub SST przewidują możliwość zastosowania różnych rodzajów materiałów do wykonywania poszczególnych elementów robót Wykonawca powiadomi Inspektora nadzoru o zamiarze zastosowania konkretnego rodzaju materiału. Wybrany i zaakceptowany rodzaj materiału nie może być później zamieniany bez zgody Inspektora nadzoru.

3. SPRZĘT
Wykonawca jest zobowiązany do używania jedynie takiego sprzętu, który nie spowoduje niekorzystnego wpływu na jakość wykonywanych robót. Sprzęt używany do robót powinien być zgodny z ofertą Wykonawcy i powinien odpowiadać pod względem typów i ilości wskazaniom zawartym w: SST, w programie zapewnienia jakości lub projekcie organizacji robót, zaakceptowanym przez Inspektora nadzoru. W przypadku braku odpowiednich ustaleń w ST niezbędna jest akceptacja sprzętu przez inspektora nadzoru inwestorskiego.
Liczba i wydajność sprzętu będzie gwarantować przeprowadzenie robót, zgodnie z zasadami określonymi w dokumentacji projektowej, SST i wskazaniach Inspektora nadzoru w terminie przewidzianym umową .
Sprzęt będący własnością Wykonawcy lub wynajęty do wykonania robót ma być utrzymywany w dobrym stanie i gotowości do pracy. Sprzęt będzie spełniał normy ochrony środowiska i przepisy dotyczą ce jego użytkowania. Wykonawca dostarczy Inspektorowi nadzoru kopie dokumentów potwierdzających dopuszczenie sprzętu do użytkowania, tam gdzie jest to wymagane przepisami.
Jeżeli dokumentacja projektowa lub SST przewidują możliwość wariantowego użycia sprzętu przy wykonywanych robotach, wykonawca powiadomi Inspektora nadzoru o swoim

zamiarze wyboru i uzyska jego akceptację przed użyciem sprzętu. Wybrany sprzęt, po akceptacji Inspektora nadzoru, nie może być później zmieniany bez jego zgody.

4. TRANSPORT

4.1 Ogólne wymagania dotyczące transportu

Wykonawca jest zobowiązany do stosowania jedynie takich środków transportu, które nie wpłyną niekorzystnie na jakość wykonywanych robót i właściwości przewożonych materiałów. Liczba środków transportu będzie zapewniać prowadzenie robót zgodnie z zasadami określonymi w dokumentacji projektowej, SST i wskazaniach Inspektora nadzoru w terminie przewidzianym w umowie.

4.2 Wymagania dotyczące przewozu po drogach publicznych

Przy ruchu na drogach publicznych pojazdy będą spełniać wymagania dotyczą ce przepisów ruchu drogowego w odniesieniu do dopuszczalnych obciążeń na osie i innych parametrów technicznych. Środki transportu nie odpowiadają ce warunkom dopuszczalnych obciążeń na osie mogą być dopuszczone przez właściwy zarząd drogi pod warunkiem przywrócenia stanu pierwotnego użytkowanych odcinków dróg na koszt Wykonawcy. Wykonawca będzie usuwać na bieżąco, na własny koszt, wszelkie zanieczyszczenia spowodowane jego pojazdami na drogach publicznych oraz dojazdach do terenu budowy.

5. WYKONANIE ROBÓT

5.1 Przed rozpoczęciem robót wykonawca opracuje:

• projekt zagospodarowania placu budowy, który powinien składać się z części opisowej i graficznej,
• plan bezpieczeństwa i ochrony zdrowia (plan bioz),
• projekt organizacji budowy,
• projekt technologii i organizacji montażu (dla obiektów prefabrykowanych lub elementów konstrukcyjnych o większych gabarytach lub masie).

5.2 Odpowiedzialność Wykonawcy

Wykonawca jest odpowiedzialny za prowadzenie robót zgodnie z umową lub kontraktem oraz za jakość zastosowanych materiałów i wykonywanych robót, za ich zgodność z dokumentacją projektową , wymaganiami SST, PZJ, projektu projektem organizacji robót oraz poleceniami Inspektora nadzoru.

• Wykonawca ponosi odpowiedzialność za pełną obsługę geodezyjną przy wykonywaniu wszystkich elementów robót określonych w dokumentacji projektowej lub przekazanych na piśmie przez Inspektora nadzoru.
• Następstwa jakiegokolwiek błędu spowodowanego przez Wykonawcę w wytyczeniu i wykonywaniu robót zostaną , jeśli wymagać tego będzie Inspektor nadzoru, poprawione przez Wykonawcę na własny koszt.
• Decyzje Inspektora nadzoru dotyczą ce akceptacji lub odrzucenia materiałów i elementów robót będą oparte na wymaganiach sformułowanych w dokumentach umowy, dokumentacji projektowej i w SST, a także w normach i wytycznych.
• Polecenia Inspektora nadzoru dotyczą ce realizacji robót będą wykonywane przez Wykonawcę nie później niż w czasie przez niego wyznaczonym, pod groźbą wstrzymania robót. Skutki finansowe z tytułu wstrzymania robót w takiej sytuacji ponosi Wykonawca.

5.3 Likwidacja placu budowy

Wykonawca jest zobowiązany do likwidacji placu budowy i pełnego uporządkowania terenu wokół budowy. Uprzątnięcie terenu budowy stanowi wymóg określony przepisami

administracyjnymi o porządku.

5.4 Szczegółowa specyfikacja prowadzenia prac montażowych
Prace wykonawcze instalacji elektrycznych prowadzone będą etapami
1. demontaż istniejącej rozdzielnicy i aparatów w tablicach
2. odłączenie kabli i przewodów
3. przygotowanie miejsca pod montaż rozdzielnicy
4. wykucie bruzdy pod przewody
5. układanie i podłączenie przewodów
6. montaż rozdzielnicy
7. podłączenie kabli i przewodów
8. uzupełnienie tynków, malowanie
9. prace porządkowe

Trasowanie
Trasa instalacji elektrycznych powinna przebiegać bezkolizyjnie z innymi instalacjami i urządzeniami, powinna być przejrzysta, prosta i dostępna dla prawidłowej konserwacji oraz remontów. Wskazane jest aby przebiegała w liniach poziomych i pionowych.
Montaż konstrukcji wsporczych oraz uchwytów
Konstrukcje wsporcze i uchwyty przewidziane do ułożenia na nich instalacji elektrycznych, bez względu na rodzaj instalacji, powinny być zamocowane do podłoża w sposób trwały, uwzględniający warunki lokalne i technologiczne, w jakich dana instalacja będzie pracować , oraz sam rodzaj instalacji.
Przejścia przez ściany i stropy
Przejścia przez ściany i stropy powinny spełniać następujące wymagania:
wszystkie przejścia obwodów instalacji elektrycznych przez ściany, stropy itp. muszą być chronione przed uszkodzeniami. Przejścia te należy wykonywać w przepustach rurowych, przejścia pomiędzy pomieszczeniami o różnych atmosferach powinny być wykonywane w sposób szczelny, zapewniający nie przedostawanie się wyziewów, obwody instalacji elektrycznych przechodząc przez podłogi muszą być chronione do wysokości bezpiecznej przed przypadkowymi uszkodzeniami. Jako osłony przed uszkodzeniami mechanicznymi należy stosować rury stalowe, rury z tworzyw sztucznych, korytka blaszane itp.
Podejście do odbiorników
Podejścia instalacji elektrycznych do odbiorników należy wykonywać w miejscach bezkolizyjnych, bezpiecznych oraz w sposób estetyczny.
Podejścia do przewodów ułożonych w podłodze należy wykonywać w rurach stalowych, zamocowanych pod powierzchnią podłogi, albo w specjalnie do tego celu przewidzianych kanałach. Rury i kanały muszą spełniać odpowiednie warunki wytrzymałościowe i być wyprowadzone ponad podłogę do wysokości koniecznej dla danego odbiornika. Do odbiorników zasilanych od góry należy stosować podejścia zwieszakowe. Są to najczęściej oprawy oświetleniowe lub odbiorniki zasilane z instalacji zawieszonych na drabinkach lub korytkach kablowych. Podejścia zwieszakowe należy wykonywać jako sztywne, lub elastyczne w zależności od warunków technologicznych i rodzaju wykonywanej instalacji. Do odbiorników zamocowanych na ścianach, stropach lub konstrukcjach podejścia należy wykonywać przewodami ułożonymi na tych ścianach, stropach lub konstrukcjach budowlanych, a także na innego rodzaju podłożach np. kształtowniki, korytka itp.
Układanie przewodów
Przewody izolowane jednożyłowe w rurkach
Układanie rur
Rury należy układać na przygotowanej i wytrasowanej trasie na uchwytach osadzonych w

podłożu. Końce rur przed połączeniem powinny być pozbawione ostrych krawędzi. Zależnie od przyjętej technologii montażu i rodzaju tworzywa łączenie rur ze sobą oraz sprzętem i osprzętem należy wykonywać przez: wsuwanie w otwory lub kielichy z równoczesnym uszczelnianiem połączeń, wkręcanie nagwintowanych końców rur, wkręcanie nagrzanych końców rur. Łuki na rurach należy wykonywać tak aby spłaszczenie przekroju nie przekraczało 15% wewnętrznej średnicy. Promień gięcia powinien zapewniać swobodne wciąganie przewodów. Cała instalacja rurowa powinna być wykonana ze spadkiem 0.1% aby umożliwić odprowadzenie wody powstałej z ewentualnej kondensacji. Zabrania się układania rur z wciągniętymi w nie przewodami.

Wciąganie przewodów

Przed przystąpieniem do wciągania przewodów należy sprawdzić prawidłowość wykonanego rurowania, zamocowania sprzętu i osprzętu, jego połączeń z rurami oraz przelotowość .

Wciąganie przewodów należy wykonać za pomocą specjalnego osprzętu montażowego. Nie wolno do tego celu stosować przewodów, które później zostaną użyte w instalacji. Łączenie przewodów wykonać wg wcześniej opisanych zasad.

Przy wykonywaniu instalacji jako szczelnej należy:

przewody i kable uszczelniać w sprzęcie i osprzęcie oraz aparatach za pomocą dławików. Średnica dławicy i otworu uszczelniającego pierścienia powinna być dostosowana do średnicy zewnętrznej przewodu lub kabla. Po dokręceniu dławic zaleca się dodatkowe uszczelnianie ich za pomocą odpowiednich uszczelniaczy.

Układanie przewodów na uchwytach

Na przygotowanej trasie należ y zamontować uchwyty wg wcześniejszego opisu. Odległości od uchwytów nie powinny być większe od 0,5 m dla przewodów kabelkowych i 1.0 m. dla kabli. Rozstawienie uchwytów powinno być takie aby odległości między nimi ze względów estetycznych były jednakowe, uchwyty między innymi znajdowały się w pobliżu sprzętu i osprzętu do którego dany przewód jest wprowadzony oraz aby zwisy przewodów pomiędzy uchwytami nie były widoczne.

Wykonanie instalacji p/t wymagać będzie:

ułożenia przewodów i zainstalowania osprzętu przed wykonaniem tynkowania. W przypadku wykonywania instalacji na istniejących ścianach niezbędne będzie wykucie odpowiednich bruzd pod przewody i ślepych wnęk pod osprzęt oraz ich zatynkowanie. Przed wykonaniem instalacji jako szczelnej należy przewody i kable uszczelniać w osprzęcie oraz aparatach za pomocą dławików. Średnica głowicy i otworu uszczelniającego pierścienia powinna być dostosowana do średnicy zewnętrznej przewodu lub kabla. Po dokręceniu dławic zaleca się dodatkowe uszczelnienie ich za pomocą odpowiednich uszczelnień.

Wykonanie instalacji w korytkach prefabrykowanych wymagać będzie:

zamontowania konstrukcji wsporczych dla korytek do istniejącego podłoża, ułożenie korytek na konstrukcjach wsporczych, ułożenie przewodów w korytku wraz z założeniem pokryw.

Wykonanie instalacji w listwach PCW wymagać będzie:

zamontowania listwy PCW na ścianie lub stropie za pomocą kołków rozporowych przykręcanych do podłoża, ułożenie przewodów w listwie, zamocowanie pokrywy z założeniem pokrywy.

Łączenie przewodów

W instalacjach elektrycznych wnętrzowych łączenia przewodów należ y dokonywać w sprzęcie i osprzęcie instalacyjnymi w odbiornikach. W przypadku gdy odbiorniki elektryczne mają wyprowadzone fabrycznie na zewnątrz przewody, a samo ich podłączenie do instalacji nie zostało opracowane w projekcie, sposób podłączenia należy uzgodnić z projektantem lub kompetentnym przedstawicielem Inżyniera. Przewody muszą być ułożone swobodnie i nie mogą być narażone na naciągi i dodatkowe naprężenia. Do danego zacisku należy przyłączyć

przewody o rodzaju wykonania, przekroju i liczbie dla jakich zacisk ten jest przygotowany. W przypadku zastosowania zacisków, do których przewody są przyłączone za pomocą oczek, pomiędzy oczkiem a nakrętką oraz pomiędzy oczkami powinny znajdować się podkładki metalowe zabezpieczone przed korozją w sposób umożliwiający przepływ prądu. Długość odizolowanej żyły przewodu powinna zapewniać prawidłowe przyłączenie.
Zdejmowanie izolacji i oczyszczenie przewodu nie może powodować uszkodzeń mechanicznych. W przypadku stosowania żył ocynowanych proces czyszczenia nie powinien uszkadzać warstwy cyny. Końce przewodów miedzianych z żyłami wielodrutowymi (linek) powinny być zabezpieczone zaprasowanymi tulejkami lub ocynowane (zaleca się zastosowanie tulejek zamiast cynowania).
Przyłączanie odbiorników
Miejsca połączeń żył przewodów z zaciskami odbiorników powinny być dokładnie oczyszczone. Samo połączenie musi być wykonane w sposób pewny, pod względem elektrycznym i mechanicznym oraz zabezpieczone przed osłabieniem siły docisku, korozją itp. Połączenia mogą być wykonywane jako sztywne lub elastyczne w zależ noś ci od konstrukcji odbiornika i warunków technologicznych. Przyłączenia sztywne należy wykonywać w rurach giętkich wprowadzonych bezpośrednio do odbiorników oraz przewodami kabelkowymi i kablami.
Połączenia elastyczne stosuje się gdy odbiorniki narażone są na drgania o dużej amplitudzie lub przystosowane są do przesunięć lub przemieszczeń. Połączenia te należ y wykonać :
przewodami izolowanymi wielożyłowymi giętkimi lub oponowymi,
przewodami izolowanymi jednożyłowymi w rurach elastycznych,
przewodami izolowanymi wielożyłowymi giętkimi lub oponowymi w rurach elastycznych.
Montaż tablicy rozdzielczej
Przed przystąpieniem do montaż u urządzeń przykręcanych na konstrukcjach wsporczych dostarczanych oddzielnie należy konstrukcje te mocować do podłoża w sposób podany w dokumentacji. Urządzenia skrzynkowe dostarczone na miejsce montaż u wraz z przykręconą do nich konstrukcją wsporczą należy wstawić w przygotowane otwory i zalać betonem.
Tablice w obudowie naściennej lub zagłębionej należy przykręcać do kotew lub konstrukcji wsporczych zamocowanych w podłożu.
Po zamontowaniu urządzenia należy:
zainstalować aparaty zdjęte na czas transportu i dostarczone w oddzielnych opakowaniach, dokręcić w sposób pewny wszystkie śruby i wkręty w połączeniach elektrycznych i mechanicznych, założyć osłony zdjęte w czasie montażu podłączyć obwody zewnętrzne podłączyć przewody ochronne.
Instalacje elektryczne oświetlenia i gniazd wtyczkowych
Instalacja oświetleniowa będzie wykonana przewodami kabelkowymi typu YDYp 3x1,5 mm2 a
do gniazd wtyczkowych przewodem YDYp 3x2,5 mm2 , 750V, układanymi pod tynkiem.
Oprawy będą zapewniały natężenie oświetlenia na poziomie podanym na rysunkach. Gniazda wtyczkowe szczelne 230V, 16A, podtynkowe z bolcem ochronnym.

INSTALACJA UZIEMIAJĄCA I POŁĄCZEŃ WYRÓWNAWCZYCH
Dla potrzeb instalacji 230/400 V, położyć na bocznej ścianie – płaskownik Fe-Zn 25x4 mm pełniący rolę połączenia wyrównawczego. Do płaskownika będą podłączone obudowy szaf, tablic, konstrukcje, korytka itp. Płaskownik połączyć z istniejącym systemem uziemiającym budynku.

INSTALACJA OCHRONY PRZEPIĘCIOWEJ
W celu zabezpieczenia instalacji i urządzeń od przepięć w instalacji elektrycznej w rozdzielni

RGNN zastosowano ochronniki przeciwprzępieciowe klasy B/C.

STANDARDY .

KABLE I PRZEWODY

- izolacja PCV, napięcie izolacji 1000 V i 750V kolory poszczególnych żył zgodnie z normą ,

KORYTKA KABLOWE I PUSZKI

- listwy PCV i rurki – standardowe dla instalacji elektrycznych

APARATY W TABLICACH

– rozłączniki bezpiecznikowe, wyłączniki napięcie izolacji 750V , 1000V wytrzymałość zwarciowa min, 10 kA ,

– wyłączniki nadmiarowo-prądowe i inne aparaty, napięcie izolacji 750V , wytrzymałość zwarciowa min, 6 kA

6 KONTROLA JAKOŚCI ROBÓT

6.1 Program zapewnienia jakości

Do obowiązków Wykonawcy należy opracowanie i przedstawienie do zaakceptowania przez Inspektora nadzoru programu zapewnienia jakości (PZJ), w którym przedstawi on zamierzony sposób wykonania robót, możliwości techniczne, kadrowe i organizacyjne gwarantujące wykonanie robót zgodnie z dokumentacją projektową , SST.

Program zapewnienia jakości winien zawierać:

• organizację wykonania robót, w tym termin i sposób prowadzenia robót,
• organizację ruchu na budowie wraz z oznakowaniem robót,
• plan bezpieczeństwa i ochrony zdrowia,
• wykaz zespołów roboczych, ich kwalifikacje i przygotowanie praktyczne,
• wykaz osób odpowiedzialnych za jakość i terminowość wykonania poszczególnych elementów robót,
• system (sposób i procedurę) proponowanej kontroli i sterowania jakością wykonywanych robót,
• wyposażenie w sprzęt i urządzenia do pomiarów i kontroli (opis laboratorium własnego lub laboratorium, któremu Wykonawca zamierza zlecić prowadzenie badań),
• sposób oraz formę gromadzenia wyników badań laboratoryjnych, zapis pomiarów, a także wyciąganych wniosków i zastosowanych korekt w procesie technologicznym, proponowany sposób i formę przekazywania tych informacji Inspektorowi nadzoru,
• wykaz maszyn i urządzeń stosowanych na budowie z ich parametrami technicznymi oraz wyposażeniem w mechanizmy do sterowania i urządzenia pomiarowo-kontrolne,
• rodzaje i ilość środków transportu oraz urządzeń do magazynowania i załadunku materiałów, spoiw, lepiszczy, kruszyw itp.,
− sposób i procedurę pomiarów i badań (rodzaj i częstotliwość , pobieranie próbek, legalizacja i sprawdzanie urządzeń itp.) prowadzonych podczas dostaw materiałów, wytwarzania mieszanek i wykonywania poszczególnych elementów robót.

6.2 Zasady kontroli jakości robót

Wykonawca jest odpowiedzialny za pełną kontrolę jakości robót i stosowanych materiałów. Wykonawca zapewni odpowiedni system kontroli, włączają c w to personel, laboratorium, sprzęt, zaopatrzenie i wszystkie urządzenia niezbędne do pobierania próbek i badań materiałów oraz robót.

Wykonawca będzie przeprowadzać pomiary i badania materiałów oraz robót z częstotliwością zapewniają cą stwierdzenie, że roboty wykonano zgodnie z wymaganiami zawartymi w dokumentacji projektowej i SST. Minimalne wymagania co do zakresu badań i ich częstotliwości są określone w SST. W przypadku, gdy nie zostały one tam określone, Inspektor nadzoru ustali jaki zakres kontroli jest konieczny, aby zapewnić wykonanie robót zgodnie z umową . Inspektor nadzoru będzie mieć nieograniczony dostęp do pomieszczeń laboratoryjnych Wykonawcy w celu ich inspekcji. Inspektor nadzoru będzie przekazywać Wykonawcy pisemne informacje o jakichkolwiek niedociągnięciach dotyczących urządzeń laboratoryjnych, sprzętu, zaopatrzenia laboratorium, pracy personelu lub metod badawczych. Jeżeli niedociągnięcia te będą tak poważne, że mogą wpłynąć ujemnie na wyniki badań , Inspektor nadzoru natychmiast wstrzyma użycie do robót badanych materiałów i dopuści je do użytku dopiero wtedy, gdy niedociągnięcia w pracy laboratorium Wykonawcy zostaną usunięte i stwierdzona zostanie odpowiednia jakość tych
materiałów. Wszystkie koszty związane z organizowaniem i prowadzeniem badań materiałów i robót ponosi Wykonawca.

6.3 Pobieranie próbek
Próbki będą pobierane losowo. Zaleca się stosowanie statystycznych metod pobierania próbek, opartych na zasadzie, że wszystkie jednostkowe elementy produkcji mogą być z jednakowym prawdopodobieństwem wytypowane do badań. Inspektor nadzoru będzie mieć zapewnioną możliwość udziału w pobieraniu próbek. Na zlecenie Inspektora nadzoru Wykonawca będzie przeprowadzać dodatkowe badania tych materiałów, które budzą wątpliwości co do
jakości, o ile kwestionowane materiały nie zostaną przez Wykonawcę usunięte lub ulepszone z własnej woli. Koszty tych dodatkowych badań pokrywa Wykonawca tylko w przypadku stwierdzenia usterek; w przeciwnym przypadku koszty te pokrywa Zamawiają cy. Pojemniki do pobierania próbek będą dostarczone przez Wykonawcę i zatwierdzone przez Inspektora nadzoru. Próbki dostarczone przez Wykonawcę do badań będą odpowiednio opisane i oznakowane, w sposób zaakceptowany przez Inspektora nadzoru.

6.3 Badania i pomiary
Wszystkie badania i pomiary będą przeprowadzone zgodnie z wymaganiami norm. W przypadku, gdy normy nie obejmują jakiegokolwiek badania wymaganego w SST, stosować można wytyczne krajowe, albo inne procedury, zaakceptowane przez Inspektora nadzoru. Przed przystąpieniem do pomiarów lub badań , Wykonawca powiadomi Inspektora nadzoru o rodzaju, miejscu i terminie
pomiaru lub badania. Po wykonaniu pomiaru lub badania, Wykonawca przedstawi na piśmie ich wyniki do akceptacji Inspektora nadzoru.

6.5 Raporty z badań
Wykonawca będzie przekazywać Inspektorowi nadzoru kopie raportów z wynikami badań jak najszybciej, nie później jednak niż w terminie określonym w programie zapewnienia jakości.
Wyniki badań (kopie) będą przekazywane Inspektorowi nadzoru na formularzach według dostarczonego przez niego wzoru lub innych, przez niego zaaprobowanych.

6.6 Badania prowadzone przez Inspektora nadzoru
Dla celów kontroli jakoś ci i zatwierdzenia, Inspektor nadzoru uprawniony jest do dokonywania kontroli, pobierania próbek i badania materiałów u źródła ich wytwarzania. Do umożliwienia jemu kontroli zapewniona będzie wszelka potrzebna do tego pomoc ze strony

Wykonawcy i producenta materiałów. Inspektor nadzoru, po uprzedniej weryfikacji systemu kontroli robót prowadzonego przez Wykonawcę , będzie oceniać zgodność materiałów i robót z wymaganiami SST na podstawie wyników badań dostarczonych przez Wykonawcę . Inspektor nadzoru może pobierać próbki materiałów i prowadzić badania niezależnie od Wykonawcy, na swój koszt. Jeżeli wyniki tych badań wykażą , że raporty Wykonawcy są niewiarygodne, to Inspektor nadzoru poleci Wykonawcy lub zleci niezależnemu laboratorium przeprowadzenie powtórnych lub dodatkowych badań , albo oprze się wyłącznie na własnych badaniach przy ocenie zgodności materiałów i robót z dokumentacją projektową i SST. W takim przypadku, całkowite koszty powtórnych lub dodatkowych badań i pobierania próbek poniesione zostaną przez Wykonawcę .

6.7 Certyfikaty i deklaracje
Inspektor nadzoru może dopuścić do użycia tylko te wyroby i materiały, które:
posiadają certyfikat na znak bezpieczeństwa wykazujący, że zapewniono zgodność z kryteriami technicznymi określonymi na podstawie Polskich Norm, aprobat technicznych oraz właściwych przepisów i informacji o ich istnieniu zgodnie z rozporządzeniem MSWiA z 1998 r. (Dz. U. 99/98),,
posiadają deklarację zgodności lub certyfikat zgodności

6.8 Przechowywanie dokumentów budowy
Dokumenty budowy będą przechowywane na terenie budowy w miejscu odpowiednio zabezpieczonym. Zaginięcie któregokolwiek z dokumentów budowy spowoduje jego natychmiastowe odtworzenie w formie przewidzianej prawem.
Wszelkie dokumenty budowy będą zawsze dostępne dla Inspektora nadzoru i przedstawiane do wglądu na życzenie Zamawiającego.

6.9 Próby , protokóły
- Sprawdzenie i uruchomienie poszczególnych instalacji
- Atesty i certyfikaty na użyte materiały i urządzenia
- Dokumentacja powykonawcza

Roboty wykonywać zgodnie z „Warunkami Technicznymi wykonania i odbioru robót budowlano-montażowych „ tom V
Podczas prac przestrzegać zasad BHP
Próby montażowe
Po zakończeniu robót należy przeprowadzić próby montażowe obejmujące badania i pomiary. Zakres prób montażowych należy uzgodnić z inwestorem.
Zakres podstawowych prób obejmuje:
- pomiar rezystancji izolacji instalacji
- pomiar rezystancji izolacji odbiorników
- pomiary impedancji pętli zwarciowych
- pomiary natężenia oświetlenia

7 OBMIAR ROBÓT

7.1 Ogólne zasady obmiaru robót
Obmiar robót będzie określać faktyczny zakres wykonywanych robót, zgodnie z dokumentacją projektową i SST, w jednostkach ustalonych w kosztorysie. Obmiaru robót dokonuje Wykonawca po pisemnym powiadomieniu Inspektora nadzoru o zakresie obmierzanych robót i terminie obmiaru, co najmniej na 3 dni przed tym terminem. Wyniki obmiaru będą wpisane do książki obmiarów. Jakikolwiek błąd lub przeoczenie (opuszczenie)

w ilości robót podanych w kosztorysie ofertowym lub gdzie indziej w SST nie zwalnia Wykonawcy od obowiązku ukończenia wszystkich robót. Błędne dane zostaną poprawione wg ustaleń Inspektora nadzoru na piśmie. Obmiar gotowych robót będzie przeprowadzony z częstością wymaganą do celu miesięcznej płatności na rzecz Wykonawcy lub w innym czasie określonym w umowie.

7.2 Zasady określania ilości robót i materiałów

Zasady określania ilości robót podane są w odpowiednich specyfikacjach technicznych i lub w KNR-ach oraz KNNR-ach. Jednostki obmiaru powinny zgodnie zgodne z jednostkami określonymi w dokumentacji projektowej i kosztorysowej przedmiarze robót.

Jeżeli SST nie wymagają inaczej :

- długości pomiędzy poszczególnymi punktami obmierzane będą wzdłuż linii osiowej i podawane w [m]
- objętości wyliczane będą w [m3]
- powierzchnie [m2]
- sprzęt i urządzenia w [szt.]

Jeżeli Przy podawaniu wartości stosuje się dokładność do dwóch znaków po przecinku.

7.3 Urządzenia i sprzęt pomiarowy

Wszystkie urządzenia i sprzęt pomiarowy, stosowany w czasie obmiaru robót będą zaakceptowane przez Inspektora nadzoru. Urządzenia i sprzęt pomiarowy zostaną dostarczone przez Wykonawcę . Jeżeli urządzenia te lub sprzęt wymagają badań atestujących, to Wykonawca będzie posiadać ważne świadectwa legalizacji. Wszystkie urządzenia pomiarowe będą przez Wykonawcę utrzymywane w dobrym stanie, w całym okresie trwania robót.

7.4 Wagi i zasady wdrażania

Wykonawca dostarczy i zainstaluje urządzenia wagowe odpowiadają ce odnośnym wymaganiom SST. Będzie utrzymywać to wyposażenie, zapewniając w sposób ciągły zachowanie dokładności wg norm zatwierdzonych przez Inspektora nadzoru.

8 ODBIÓR ROBÓT

8.1 Rodzaje odbiorów robót

W zależności od ustaleń odpowiednich SST, roboty podlegają następują cym odbiorom:

- odbiorowi robót zanikających i ulegających zakryciu,
- instalacji i urządzeń technicznych,
- odbiorowi częściowemu,
- odbiorowi ostatecznemu (końcowemu),
- odbiorowi po upływie okresu rękojmi
- odbiorowi pogwarancyjnemu po upływie okresu gwarancji.

8.2 Odbiór robót zanikających i ulegających zakryciu

Odbiór robót zanikających i ulegających zakryciu polega na finalnej ocenie jakości wykonywanych robót oraz ilości tych robót, które w dalszym procesie realizacji ulegną zakryciu. Odbiór robót zanikających i ulegających zakryciu będzie dokonany w czasie umożliwiającym wykonanie ewentualnych korekt i poprawek bez hamowania ogólnego postępu robót. Odbioru tego dokonuje Inspektor nadzoru. Gotowość danej części robót do odbioru zgłasza wykonawca wpisem do dziennika budowy i jednoczesnym powiadomieniem Inspektora nadzoru. Odbiór będzie przeprowadzony niezwłocznie, nie później jednak niż w ciągu 3 dni od daty zgłoszenia wpisem do dziennika budowy i powiadomienia o tym fakcie

Inspektora nadzoru.

9 PODSTAWA PŁATNOŚCI

9.1 Ustalenia ogólne

Podstawą płatności jest cena jednostkowa skalkulowana przez wykonawcę za jednostkę obmiarową ustaloną dla danej pozycji kosztorysu przyjętą przez Zamawiającego w dokumentach umownych. Dla robót wycenionych ryczałtowo podstawą płatności jest wartość (kwota) podana przez Wykonawcę i przyjęta przez Zamawiającego w dokumentach umownych (ofercie). Cena jednostkowa pozycji kosztorysowej lub wynagrodzenie ryczałtowe będzie uwzględniać wszystkie czynności, wymagania i badania składające się na jej wykonanie, określone dla tej roboty w SST i w dokumentacji projektowej.

Ceny jednostkowe lub wynagrodzenie ryczałtowe robót będą obejmować :

- robociznę bezpośrednią wraz z narzutami,
- wartość zużytych materiałów wraz z kosztami zakupu, magazynowania, ewentualnych ubytków i transportu na teren budowy,
- wartość pracy sprzętu wraz z narzutami,
- koszty pośrednie i zysk kalkulacyjny,
- podatki obliczone zgodnie z obowiązującymi przepisami, ale z wyłączeniem podatku VAT.

10. PRZEPISY ZWIĄZANE

Ustawa z 7 lipca 1994r – Prawo Budowlane (tj. poz. 290 z 2016r. z póź. zm.)

Rozporządzenie Ministra Infrastruktury .z 12 kwietnia 2002r w sprawie warunków technicznych jakim powinny odpowiadać budynki i ich usytuowanie (tj. poz. 1422 z 2015r.)

Normy

PN – EN 1838:2005 Zastosowania oświetlenia – Oświetlenie awaryjne

PN – EN 60598-2-22:2004 Oprawy oświetleniowe – część 2-22: wymagania szczegółowe – Oprawy oświetleniowe do oświetlenia awaryjnego

PN – EN 60598-1:2007 Oprawy oświetleniowe – Część 1: Wymagania ogólne i badania

PN-IEC 60364-1:2000 Instalacje elektryczne w obiektach budowlanych - Zakres, przedmiot i wymagania podstawowe

PN-IEC 60364-3:2000. Instalacje elektryczne w obiektach budowlanych - Ustalenie ogólnych charakterystyk

PN-IEC 60364–4–41: 2000 Instalacje elektryczne w obiektach budowlanych - Ochrona dla zapewnienia bezpieczeństwa – Ochrona przeciwporażeniowa.

PN-IEC 60364–4–42: 1999 Instalacje elektryczne w obiektach budowlanych - Ochrona dla zapewnienia bezpieczeństwa – Ochrona przed skutkami oddziaływania cieplnego.

PN-IEC 60364–4–43: 1999 Instalacje elektryczne w obiektach budowlanych - Ochrona dla zapewnienia bezpieczeństwa – Ochrona przed prądem przetężeniowym.

PN-IEC 60364–4–443: 1999 Instalacje elektryczne w obiektach budowlanych – Ochrona dla zapewnienia bezpieczeństwa – Ochrona przed przepięciami – Ochrona przed przepięciami atmosferycznymi i łączeniowymi.

PN-IEC 60364–4–45: 1999 Instalacje elektryczne w obiektach budowlanych – Ochrona dla zapewnienia bezpieczeństwa – Ochrona przed spadkiem napięcia.

PN-IEC 60364–4–47: 1999 Instalacje elektryczne w obiektach budowlanych – Ochrona zapewniająca bezpieczeństwo – Zastosowanie środków ochrony zapewniających

bezpieczeństwo – Środki ochrony przed porażeniem prądem elektrycznym
PN-IEC 60364–4–473: 1999 Instalacje elektryczne w obiektach budowlanych – Ochrona dla zapewnienia bezpieczeństwa – Stosowanie środków ochrony zapewniających bezpieczeństwo – Środki ochrony przed prądem przetężeniowym
PN IEC 364-4-481. Instalacje elektryczne w obiektach budowlanych. Ochrona zapewniająca bezpieczeństwo. Dobór środków ochrony w zależ noś ci od wpływów zewnętrznych. Wybór środków ochrony przeciwporażeniowej w zależności od wpływów zewnętrznych.
PN-IEC 60364–4–482: 1999 Instalacje elektryczne w obiektach budowlanych – Ochrona dla zapewnienia bezpieczeństwa – Dobór środków ochrony w zależ noś ci od wpływów zewnętrznych – Ochrona przeciwpożarowa
PN-IEC 60364–5–51: 2000 Instalacje elektryczne w obiektach budowlanych - Dobór i montaż wyposażenia elektrycznego - Postanowienia ogólne.
PN-IEC 60364-5-523: 2001 Instalacje elektryczne w obiektach budowlanych – Dobór i montaż
wyposaż enia elektrycznego – Oprzewodowanie – Obciążalność prądowa długotrwała przewodów
PN-IEC 60364–5–53: 2000 Instalacje elektryczne w obiektach budowlanych – Dobór i montaż
wyposażenia elektrycznego – Aparatura łączeniowa i sterownicza
PN-IEC 60364–5–537: 1999 Instalacje elektryczne w obiektach budowlanych – Dobór i montaż
wyposażenia elektrycznego – Aparatura rozdzielcza i sterownicza – Urządzenia do odłączania izolacyjnego i łączenia
PN-IEC 60364–5–54: 1999 Instalacje elektryczne w obiektach budowlanych – Dobór i montaż
wyposażenia elektrycznego – Uziemienia i przewody ochronne
PN-IEC 60364–5–56: 1999 Instalacje elektryczne w obiektach budowlanych – Dobór i montaż
wyposażenia elektrycznego – Instalacje bezpieczeństwa
PN-IEC 60364-6-61:2000 Instalacje elektryczne w obiektach budowlanych – Sprawdzanie - Sprawdzanie odbiorcze
PN-IEC 60364–7–701: 1999 Instalacje elektryczne w obiektach budowlanych – Wymagania dotyczące specjalnych instalacji lub lokalizacji – Pomieszczenia wyposażone w wannę lub/i basen natryskowy
PN-../E-05009/707. Instalacje elektryczne w obiektach budowlanych. Wymagania dotyczące uziemień instalacji i urządzeń przetwarzania danych.
Inne wybrane normy dotyczące instalacji elektrycznych w budynkach:
PN-90/E-01242. Oznaczenia identyfikacyjne zacisków urządzeń i zakończeń przewodów oraz
ogólne zasady systemu alfanumerycznego.
PN-90/E-05023. Oznaczenia identyfikacyjne przewodów barwami lub cyframi.
PN-90/E-05029. Kod do oznaczania barw.
PN-92/E-05031. Klasyfikacja urządzeń elektrycznych i elektronicznych z punktu widzenia ochrony przed porażeniem elektrycznym.
PN-92/E-08106. Stopnie ochrony zapewniane przez obudowy (Kod IP).
PN-86/E-05003/01 Ochrona odgromowa obiektów budowlanych. Wymagania ogólne.
PN-IEC 61024-1: 2001 Ochrona odgromowa obiektów budowlanych. Zasady ogólne
PN-86/E-05003/03 Ochrona odgromowa obiektów budowlanych. Ochrona obostrzona.
PN-86/E-05003/04 Ochrona odgromowa obiektów budowlanych. Ochrona specjalna